

股票代碼：8081



致新科技股份有限公司

GLOBAL MIXED-MODE TECHNOLOGY INC.

一〇八年度

年報

中華民國一〇九年五月五日 刊印

公開資訊觀測站網址：<http://mops.twse.com.tw>

本公司網址：<http://www.gmt.com.tw>

一、本公司發言人

姓名：吳錦川

職稱：總經理

聯絡電話：(03)578-8833

電子郵件信箱：ir@gmt.com.tw

代理發言人

姓名：唐漢光

職稱：投資人關係經理

聯絡電話：(02)8227-3608

電子郵件信箱：ir@gmt.com.tw

二、本公司總公司及工廠

總公司

地址：新竹市科學園區工業東三路2號

電話：(03)578-8833

三、辦理股票過戶機構

名稱：台新國際商業銀行股務代理部

地址：台北市建國北路一段96號B1

網址：www.taishinbank.com.tw

電話：(02)2504-8125

四、最近年度財務報告簽證會計師

姓名：陳明輝會計師、葉東輝會計師

事務所名稱：勤業眾信聯合會計師事務所

地址：新竹市科學園區展業一路2號6樓

網址：www.deloitte.com.tw

電話：(03)578-0899

五、海外有價證券掛牌買賣之交易場所名稱及查詢該海外有價證券資訊之方式：無。

六、公司網址：www.gmt.com.tw

目 錄

	頁次
壹、致股東報告書	
一、108 年度營運報告	1
二、109 年度營業計劃概要	1
貳、公司簡介	3
參、公司治理報告	
一、組織系統	5
二、董事、監察人、總經理、副總經理、協理、各部門及分支機構主管 資料	6
三、最近年度給付董事、監察人、總經理及副總經理之酬金	9
四、公司治理運作情形	12
五、會計師公費資訊	27
六、更換會計師資訊	28
七、公司之董事長、總經理、負責財務或會計事務之經理人，最近一年 內曾任職於簽證會計師所屬事務所或其關係企業者，應揭露其姓名 、職稱及任職於簽證會計師所屬事務所或其關係企業之期間	28
八、最近年度及截至年報刊印日止，董事、監察人、經理人及持股比 例超過 10%之股東股權移轉及股權質押變動情形	29
九、持股比例占前十大股東，其相互間為關係人或為配偶、二親等以內 之親屬關係之資訊	30
十、公司、公司之董事、監察人、經理人及公司直接或間接控制之事業 對同一轉投資事業之持股數，並合併計算綜合持股比例	30
肆、募資情形	
一、資本及股份	31
二、公司債辦理情形	36
三、特別股辦理情形	36
四、海外存託憑證之辦理情形	36
五、員工認股權憑證及限制員工權利新股辦理情形	36
六、併購或受讓他公司股份發行新股辦理情形	36
七、資金運用計畫執行情形	36
伍、營運概況	
一、業務內容	37
二、市場及產銷概況	39
三、最近二年度及截至年報刊印日止，從業員工資訊	43
四、環保支出資訊	44
五、勞資關係	44
六、重要契約	44

陸、財務概況	
一、最近五年度簡明資產負債表及損益表	45
二、最近五年度財務分析	51
三、最近年度財務報告之審計委員會審查報告書	56
四、最近年度經會計師查核簽證之合併財務報告	57
五、最近年度經會計師查核簽證之個體財務報告	128
六、如有發生財務週轉困難情事，對本公司財務狀況之影響	189
柒、財務狀況及財務績效之檢討分析與風險管理	
一、財務狀況	189
二、財務績效	190
三、現金流量	191
四、最近年度重大資本支出對財務業務之影響	191
五、最近年度轉投資政策、其獲利或虧損之主要原因、改善計劃及未來 一年投資計畫	191
六、風險管理及評估	192
七、其他重要事項	193
捌、特別記載事項	
一、關係企業相關資料	194
二、私募有價證券辦理情形	196
三、子公司持有或處分本公司股票情形	197
四、其他必要補充說明事項	197
玖、最近年度及截至年報刊印日止，如有發生證券交易法第三十六條第三項 第二款所定對股東權益或證券價格有重大影響之事項	198

壹、致股東報告書

各位股東女士、先生大家好：

針對本公司 108 年度的營業成果及 109 年度營運計劃概要說明如下：

一、108 年度營業成果

(一)108 年度營業計劃實施成果

本公司 108 年度合併營業收入為新台幣 5,672,678 仟元，稅後淨利為新台幣 746,701 仟元，分別較 107 年度成長 27%及 58%，每股稅後盈餘為新台幣 8.74 元。

(二)預算執行情形：不適用(本公司並無編製 108 年財務預測)。

(三)財務收支及獲利能力分析

項 目		107 年度	108 年度(註)
財務結構分析	負債佔資產比率 (%)	29	31
	長期資金佔占不動產、廠房及設備比率 (%)	847	433
償債能力分析	流動比率 (%)	202	255
	速動比率 (%)	151	209
獲利能力分析	資產報酬率 (%)	9	12
	權益報酬率 (%)	12	18
	純益率 (%)	11	13
	每股稅後盈餘 (元)	5.53	8.74

註：本公司於 108 年 6 月 25 日將台灣類比科技股份有限公司納為子公司。

(四)研究發展狀況

108 年研發之新產品：

1. PM IC：應用於 Panel、Set top Box、DDR DIMM、Digital Storage、AMOLED panel、穿戴式產品、可攜式產品電源管理。
2. POL IC：應用於 NB、8K-4K TV、NB DDR、USB PD 電源管理。
3. Level Shift IC：應用於 Panel 電源管理。
4. Thermal Sensor IC：應用於 DDR DIMM 溫度偵測。
5. Motor Driver IC：應用於風扇馬達驅動。
6. LED backlight driver：應用於 NB panel。
7. Power Switch：應用於 USB type-C 保護。
8. DCDC Converter：應用於 SSD 電源管理。
9. Dual e-Fuse IC：應用於 Digital Storage 電源保護。
10. BLDC Fan Driver：應用於 Fan motor driver。
11. OIS driver IC：應用於相機模組。
12. VCM Driver：應用於相機模組。
13. 磁場感測及馬達驅動 IC：應用於筆記型、桌上型電腦之散熱風扇、電流偵測與無刷直流馬達驅動控制上等。
14. 微控制器 IC：應用於家電、消費性產品及資訊 PC 週邊與 3C 產品週邊應用。

二、109 年度營業計畫概要

(一)經營方針

利用公司累積之技術及行銷通路，持續開發各種類比 IC 相關產品，以因應資訊、通訊及消費性電子產品之未來發展，並擴大市場應用產品之佔有率。

(二)109 年度營業目標

本公司考量目前經營狀況及依據歷史經驗推估 109 年度預計銷售數量為 1,913 百萬顆。

(三)重要之產銷政策

1. 持續開發符合客戶需求之產品，並提供完善之技術支援及代理商行銷活動，來提升產品市場佔有率。
2. 利用台灣特有之半導體分工作業能力，提升產品品質，以符合客戶特殊需求及提升客戶滿意度。

三、未來公司發展策略

- (一)配合市場的應用需求，開拓產品線之廣度及深度，以使產品多元化並滿足客戶之需求。
- (二)強化公司經營體系，增強組織效能及市場行銷管理系統，以掌握市場之變化與產品發展之脈動。
- (三)持續與晶圓代工、封裝及測試廠商維持長期合作關係，以降低生產成本及開發更具競爭性產品。

四、受到外部競爭環境、法規環境及總體經濟環境之影響

(一)外部競爭環境之影響

為因應產業迅速變化及同業競爭，本公司除了隨時掌握產業脈動外，對研發人員的培訓、技術的掌握、產品的開發與佈局及市場行銷都必需做長遠的規劃，以增強公司競爭力並降低外部競爭環境之影響。

(二)法規環境之影響

本公司持續注意可能影響公司營運的政策及法令之變動，並即時作出因應對策，以降低因國內外重要政策及法律變動對公司財務業務之影響。

(三)總體經濟環境之影響

1. 利率

本公司 108 年度合併利息收支淨損為 2,837 仟元，分別佔營業收入 5,672,578 仟元及營業利益 849,759 仟元之 0.05%及 0.33%，故利率變動對本公司之營業收入及營業利益影響不大。

2. 匯率

本公司 108 年度合併兌換淨損為 28,324 仟元，分別佔營業收入 5,672,578 仟元及營業利益 849,759 仟元之 0.50%及 3.33%。本公司 108 年度合併外銷比重約 84%，故匯率之變動對本公司損益具有其影響性，而本公司為因應匯率變動，採取下列措施：

- (1)由專人負責匯率變化之觀察，以掌握匯市之最新狀況並使用外幣借款管理匯率風險。
- (2)部分台幣付款改成外幣支付或增加外幣負債，以沖抵外幣資產之匯率風險。

最後我們仍將秉持過去一貫的目標，持續加強研發及提高經營績效，以獲取更高的利潤來回饋股東。

敬祝各位股東女士先生

身體健康 萬事如意

董事長：謝南強



總經理：吳錦川



貳、公司簡介

一、設立日期：中華民國 85 年 07 月 03 日

二、公司沿革：

- 民國 85 年 07 月 公司設立資本額 6 仟萬元。
- 民國 85 年 12 月 取得園區事業登記證照。
- 民國 86 年 04 月 現金增資 6 仟萬元，增資後實收資本額 1.2 億元。
- 民國 87 年 05 月 第一顆 PWM IC 完成導入量產。
- 民國 87 年 06 月 筆記型電腦用 Thermal sensor IC 及 Fan-controller IC 獲得宏碁認證使用。
- 民國 87 年 09 月 減資 8 仟萬元，減資後資本額 4 仟萬元。
- 民國 88 年 01 月 SCSI Terminator IC 完成導入量產。
- 民國 88 年 03 月 現金增資 8 仟萬元，增資後實收資本額 1.2 億元。
- 民國 88 年 06 月 筆記型電腦用整合型 Thermal sensor IC 及 Fan-controller IC 獲得宏碁認證使用。
- 民國 88 年 06 月 USB/PCMCIA Power Switch IC 完成導入量產獲得宏碁認證使用 CDR-RW 光學讀寫頭 Power Control IC 完成導入量產。
- 民國 88 年 09 月 獲准經濟部工業局重要科技事業。
- 民國 88 年 09 月 現金增資 2 仟萬元，增資後實收資本額 1.4 億元。
- 民國 89 年 05 月 現金增資 2 仟萬元，增資後實收資本額 1.6 億元。
- 民國 89 年 11 月 現金增資 2 仟萬元，增資後實收資本額 1.8 億元。
- 民國 90 年 01 月 ISO9001 認證通過。
- 民國 91 年 04 月 現金增資 2 仟萬元，增資後實收資本額 2 億元。
- 民國 91 年 05 月 資本公積轉增資 5 仟 4 百萬元，增資後實收資本額 2.54 億元。
- 民國 91 年 06 月 補辦公開發行。
- 民國 92 年 03 月 登錄興櫃股票。
- 民國 92 年 12 月 盈餘及員工紅利轉增資 12,800 仟元，增資後實收資本額 266,800 仟元。
- 民國 93 年 08 月 股票上櫃。
- 民國 93 年 10 月 盈餘及員工紅利轉增資 17,600 仟元，增資後實收資本額 284,400 仟元。
- 民國 94 年 01 月 員工認股權執行轉換普通股 3,970 仟元，轉換後實收資本額 288,370 仟元。
- 民國 94 年 04 月 員工認股權執行轉換普通股 250 仟元，轉換後實收資本額 288,620 仟元。
- 民國 94 年 07 月 盈餘及員工紅利轉增資 44,408 仟元，增資後實收資本額 333,028 仟元。
- 民國 94 年 10 月 員工認股權執行轉換普通股 3,460 仟元，轉換後實收資本額 336,488 仟元。
- 民國 95 年 02 月 員工認股權執行轉換普通股 2,905 仟元，轉換後實收資本額 339,393 仟元。
- 民國 95 年 02 月 現金增資 20,000 仟元，增資後實收資本額 359,393 仟元。
- 民國 95 年 04 月 員工認股權執行轉換普通股 60 仟元，轉換後實收資本額 359,453 仟元。
- 民國 95 年 07 月 盈餘及員工紅利轉增資 118,559 仟元，增資後實收資本額 478,011 仟元。
- 民國 95 年 10 月 員工認股權執行轉換普通股 6,585 仟元，轉換後實收資本額 484,596 仟元。
- 民國 96 年 01 月 員工認股權執行轉換普通股 1,575 仟元，轉換後實收資本額 486,171 仟元。
- 民國 96 年 03 月 私募發行普通股 26,750 仟元，引進策略性投資夥伴-廣達電腦集團，增資後實收資本額 512,921 仟元。
- 民國 96 年 05 月 員工認股權執行轉換普通股 4,750 仟元，轉換後實收資本額 517,671 仟元。
- 民國 96 年 08 月 員工認股權執行轉換普通股 550 仟元及盈餘及員工紅利轉增資 88,733 仟元，轉換後實收資本額 606,954 仟元。

民國 96 年 10 月 員工認股權執行轉換普通股 2,860 仟元，轉換後實收資本額 609,814 仟元。

民國 97 年 01 月 員工認股權執行轉換普通股 1,605 仟元，轉換後實收資本額 611,419 仟元。

民國 97 年 02 月 董事會決議合併圓創科技(股)公司。

民國 97 年 04 月 員工認股權執行轉換普通股 2,356 仟元，轉換後實收資本額 613,775 仟元。

民國 97 年 07 月 員工認股權執行轉換普通股 1,261 仟元及盈餘及員工紅利轉增資 92,524 仟元，轉換後實收資本額 707,561 仟元。

民國 97 年 10 月 吸收合併圓創科技發行普通股 118,379 仟元(完成合併)，合併後實收資本額 825,940 仟元。

民國 97 年 10 月 全面換發無實體股票。

民國 97 年 12 月 股票上櫃轉上市掛牌。

民國 98 年 01 月 員工認股權執行轉換普通股 1,431 仟元，轉換後實收資本額 827,371 仟元。

民國 98 年 04 月 員工認股權執行轉換普通股 3,066 仟元，轉換後實收資本額 830,437 仟元。

民國 98 年 08 月 員工認股權執行轉換普通股 1,035 仟元及盈餘及員工紅利轉增資 24,066 仟元，轉換後實收資本額 855,538 仟元。

民國 98 年 10 月 員工認股權執行轉換普通股 63 仟元，轉換後實收資本額 855,601 仟元。

民國 98 年 11 月 透過子公司轉投資達新微電子(股)公司，持股為 33.33%。

民國 99 年 01 月 員工認股權執行轉換普通股 1,755 仟元，轉換後實收資本額 857,356 仟元。

民國 99 年 04 月 員工認股權執行轉換普通股 2,551 仟元，轉換後實收資本額 859,907 仟元。

民國 99 年 10 月 員工認股權執行轉換普通股 94 仟元，轉換後實收資本額 860,001 仟元。

民國 100 年 01 月 員工認股權執行轉換普通股 708 仟元，轉換後實收資本額 860,709 仟元。

民國 100 年 05 月 員工認股權執行轉換普通股 818 仟元，轉換後實收資本額 861,527 仟元。

民國 100 年 05 月 公司遷址至新竹市科學工業園區工業東三路 2 號。

民國 100 年 10 月 員工認股權執行轉換普通股 194 仟元，轉換後實收資本額 861,721 仟元。

民國 101 年 01 月 轉投資致達光電科技(股)公司，持股為 61.97%。

民國 102 年 03 月 達新微電子(股)公司解散。

民國 103 年 01 月 透過子公司轉投資上海強川微電子有限公司，持股為 100%。

民國 103 年 02 月 處分園區二路 7 樓辦公室。

民國 104 年 08 月 透過子公司轉投資香港 DELIGHT RICHES TECHNOLOGY LIMITED，持股為 100%。

民國 104 年 11 月 致達光電科技(股)公司解散。

民國 106 年 06 月 成立審計委員會。

民國 107 年 12 月 董事會決議公開收購台灣類比科技(股)公司普通股股份。

民國 108 年 04 月 本公司及子公司共同取得台灣類比科技(股)公司 51.84% 普通股股份。

民國 108 年 06 月 本公司對台灣類比科技(股)公司取得實質控制力。

參、公司治理報告

一、組織系統

(一)組織結構

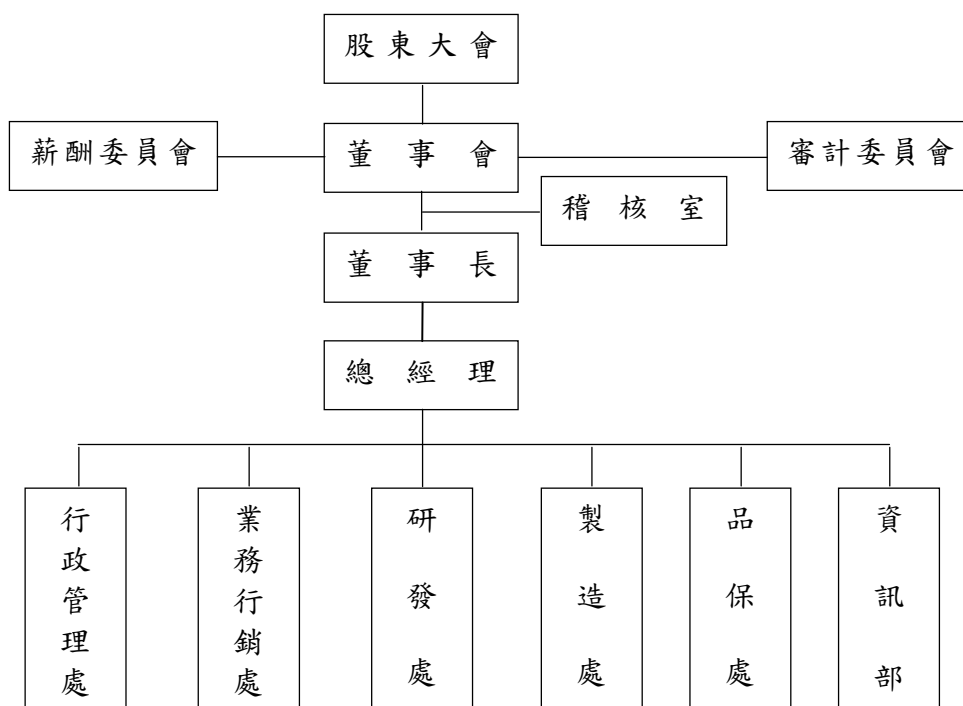

(二)各主要部門所營業務

主要部門	業務職掌
行政管理處	負責人力資源、總務、財務、股務、會計、採購、進出口、廠房設施及安全管理、法務等各項業務及公共關係建立與各項行政制度建立。
業務行銷處	1. 行銷策略之規劃及推動，市場趨勢、資訊蒐集，提出新產品及技術構想等。 2. 擬訂及執行產品行銷、業務推廣、客戶技術支援等。
研發處	負責新產品開發設計、產品電路佈局及驗證，專利案件統合、審核、申請及管理。建立設計核心技術，新晶圓製程、元件及 Modeling 開發，協助市場部門搜尋及確認新產品規格等。
製造處	負責生產技術之產品工程及製程技術、生產管理之物料管制、委外加工及倉庫管理等。
品保處	公司產品品質及可靠度事務規劃、執行與檢討，品質保證組織架構與系統建立，品質相關教育訓練及抱怨處理等。
資訊部	資訊設備與系統之管理與維護。
稽核室	稽核、評估各部門機能運作及內部控制制度之實施。

二、董事、監察人、總經理、副總經理、協理、各部門及分支機構主管資料

單位：股-% 109年4月18日

職稱	國籍或註冊地	姓名	性別	選任日期	任期	初次選任日期	選現時持有股份		現在持有股數		配偶、未成年子女現在持有股份		利用他人名義持有股份		主要經(學)歷	目前兼任本公司及其他公司之職務	具配偶或二親等以內關係之其他主管、董事或監察人			備註(註3)
							股數	持股份比率%	股數	持股份比率%	股數	持股份比率%	股數	持股份比率%			職稱	姓名	關係	
董事長	中華民國	怡聯投資(股)公司	-	106.06.13	3年	103.06.12	8,095,901	9.40	8,338,901	9.68	0	0	0	0	-	-	-	-	-	-
		代表人-謝南強	男	106.06.13	3年	103.06.12	0	0	0	0	0	0	0	0	美國 UCLA 企管碩士 百奇電子工業(股)公司董事長 國際票券副總裁 美國 USC 大學教授	本公司董事長(註1)	無	無	無	-
副董事長	中華民國	吳錦川	男	106.06.13	3年	91.05.08	687,188	0.80	697,188	0.81	1,265	-	0	0	台大電機系 美國卡內基大學電機博士 美國太空總署 JPL 實驗室	本公司副董事長及總經理(註2)	無	無	無	-
		怡聯投資(股)公司 代表人-王陳淑貞	- 女	106.06.13	3年	103.06.12	8,095,901	9.40	8,338,901	9.68	0	0	0	0	銘傳商專企管科 百韻(股)公司副總經理	-	無	無	無	-
董事	中華民國	石春光	男	106.06.13	3年	91.05.08	5,258	0.01	5,258	0.01	268,971	0.31	0	0	美國馬里蘭大學電腦科學博士 eLCOs Microdisplay Technology, Inc. Chairman 泰林科技(股)公司董事	晶華顧問有限公司董事長 念培國際(股)公司董事長 逸昌科技(股)公司監察人 壹生精密工業(股)公司獨立董事	無	無	無	-
		羅福全	男	106.06.13	3年	94.05.19	0	0	0	0	0	0	0	0	美國賓夕法尼亞大學博士 亞東關係協會會長 台北駐日經濟文化代表處代表	台灣類比科技(股)公司獨立董事	無	無	無	-
獨立董事	中華民國	陳仕信	男	106.06.13	3年	106.06.13	0	0	0	0	0	0	0	0	美國賓夕法尼亞大學華頓商學院企管碩士 美國財務顧問(股)公司總經理	華鴻管理顧問(股)公司董事長 臺醫光電科技(股)法人董事代表人 台灣類比科技(股)公司獨立董事	無	無	無	-
		陳慧玲	女	106.06.13	3年	106.06.13	102,042	0.12	102,042	0.12	65,438	0.08	0	0	中山大學企管研究所 圓創科技(股)公司董事長、執行長	台灣類比科技(股)公司獨立董事	無	無	無	-

註1：兼任大鵬投資(股)公司董事長、怡聯投資(股)公司董事長、致強投資(股)公司法人董事代表人、台灣類比科技(股)公司法人董事代表人

註2：兼任台灣類比科技(股)公司董事長、上海利藥奇微電子有限公司法人董事代表人、Aimtron Technology Corp. (BVI) 董事、旭創科技(深圳)有限公司董事、澄葳投資(股)公司董事長、英屬開曼群島商 AutoSys Co., Ltd. 法人董事代表人、先進車系統(股)公司法人董事代表人、聚精科技(股)公司法人董事代表人

註3：公司董事長與總經理或相當職務者(最高經理人)為同一人、互為配偶或一親等親屬者，應說明其原因、合理性、必要性及因應措施之相關資訊；本公司無此情形。

(二) 總經理、副總經理、協理、各部門及分支機構主管資料：

單位：股、%

109年4月18日

職稱	國籍	姓名	性別	就任日期	持有股份		配偶、未成年子女持有股份		利用他人名義持有股份		主要經(學)歷	目前兼任其他公司之職務	具配偶或二親等以內關係之經理人			備註(註)
					股數	持股比例(%)	股數	持股比例(%)	股數	持股比例(%)			職稱	姓名	關係	
副董事長兼總經理	中華民國	吳錦川	男	91.07.17	697,188	0.81	1,265	-	0	0	台大電機系 美國卡內基大學電機博士 美國太空總署 JPL 實驗室	台灣類比科技(股)公司董事長 聚積科技(股)公司法人董事代表人 上海利樂奇微電子有限公司董事 Aimtron Technology Corp. (BVI) 董事 旭創科技(深圳)有限公司董事 澄葳投資(股)公司董事長 英屬開曼群島 AutoSys Co., Ltd. 法人董事代表人 先進車系統(股)公司法人董事代表人	無	無	無	-
副總經理	中華民國	曾光男	男	97.10.01	23,018	0.03	42,050	0.05	0	0	中央大學光電所碩士 工研院電子所研發副理 圓創科技(股)公司總經理	無	無	無	無	-
製造處副總經理	中華民國	謝其昌	男	87.03.02	358,406	0.42	34,567	0.04	0	0	中央大學機械系 沛亨科技工程師	無	無	無	無	-
財務部處長	中華民國	沈美宏	女	99.06.07	2,282	-	0	0	0	0	輔仁大學會計系 圓創科技(股)公司財務部經理	無	無	無	無	-

註：總經理或相當職務者（最高經理人）與董事長為同一人、互為配偶或一親等親屬時，應皆揭露其原因、合理性、必要性及因應措施之相關資訊；本公司無此情形。

三、最近年度給付董事、監察人、總經理及副總經理之酬金
(一)一般董事及獨立董事之酬金

單位：新台幣仟元

職稱	姓名	董事酬金				兼任員工領取相關酬金				A、B、C、D、E、F及G等七項總額占稅後純益之比例		領取來自子公司以外轉投資事業或母公司酬金				
		報酬(A)		退職退休金(B)		董事酬勞(C)		業務執行費用(D)		A、B、C、D、E、F及G等七項總額占稅後純益之比例						
		本公司	財務報告內所有公司	本公司	財務報告內所有公司	本公司	財務報告內所有公司	本公司	財務報告內所有公司	本公司	財務報告內所有公司					
董事	怡騰投資(股)公司代表人-謝南強	2,362	3,292	0	7,536	136	136	136	3,168	108	108	4,000	0	2.31%	2.43%	無
	吳錦川															
	怡騰投資(股)公司代表人-石奉先															
	王陳淑貞															
獨立董事	羅福全	0	1,860	0	5,652	28	28	28	0	0	0	0	0	0.76%	1.01%	無
	陳慧玲															

1. 請說明獨立董事酬金給付政策、制度、標準與結構，並依所擔負之職責、風險、投入時間等因素敘明與給付酬金數額之關聯性；獨立董事酬金包含報酬、董事酬勞及車馬費，依其所擔任之職責、對公司營運參與程度及貢獻價值，由薪資報酬委員會及董事會決議。

2. 除上表揭露外，最近年度公司董事為財務報表內所有公司提供服務(如擔任非屬員工之顧問等)領取之酬金：無。

酬金級距表

給付本公司各個董事酬金級距	董事姓名	
	財務報告內所有公司(II)	財務報告內所有公司(I)
低於1,000,000元	-	-
1,000,000元(含)~2,000,000元(不含)	王陳淑貞、石奉先、羅福全、陳任信、陳慧玲	王陳淑貞、石奉先
2,000,000元(含)~3,500,000元(不含)	吳錦川	羅福全、陳任信、陳慧玲
3,500,000元(含)~5,000,000元(不含)	怡騰投資(股)公司-謝南強	怡騰投資(股)公司-謝南強
5,000,000元(含)~10,000,000元(不含)	-	吳錦川
10,000,000元(含)~15,000,000元(不含)	-	-
15,000,000元(含)~30,000,000元(不含)	-	-
30,000,000元(含)~50,000,000元(不含)	-	-
50,000,000元(含)~100,000,000元(不含)	-	-
100,000,000元以上	-	-
總計	7	7

註1：董事車馬費38仟元；董事長座車取得成本新台幣2,350仟元，108折舊為98仟元；司機乙名，108年報酬為942仟元。

註2：提供總經理宿舍，108年租金為新台幣306仟元。

註3：本公司108年實際給付退休金金額為0元，提列退休金費用金額為新台幣108仟元。

(二)監察人之酬金：本公司106年設置審計委員會，故無監察人酬金。

(三)總經理及副總經理之酬金

單位：新台幣仟元

職稱	姓名	薪資(A)		退職退休金(B)		獎金及特支費等等(C)		員工酬勞(D)				A、B、C及D等四項總額占稅後純益之比例(%)		領取來自子公司以外轉投資事業或母公司酬金
		本公司	財務報告內所有公司	本公司	財務報告內所有公司	本公司	財務報告內所有公司	本公司	財務報告內所有公司	現金金額	股票金額	現金金額	股票金額	
總經理	吳錦川	6,064	6,064	324 (註1)	324 (註1)	2,449 (註2)	2,449 (註2)	8,800	0	8,800	0	2.35%	2.35%	無
副總經理	謝其昌													
副總經理	曾光男													

酬金級距表

給付本公司各個總經理及副總經理酬金級距	總經理及副總經理姓名	
	本公司	財務報告內所有公司(E)
低於1,000,000元	-	-
1,000,000元(含)~2,000,000元(不含)	-	-
2,000,000元(含)~3,500,000元(不含)	-	-
3,500,000元(含)~5,000,000元(不含)	-	-
5,000,000元(含)~10,000,000元	吳錦川、謝其昌、曾光男	吳錦川、謝其昌、曾光男
10,000,000元(含)~15,000,000元	-	-
15,000,000元(含)~30,000,000元	-	-
30,000,000元(含)~50,000,000元	-	-
50,000,000元(含)~100,000,000元	-	-
100,000,000元以上	-	-
總計	3	3

註1：本公司108年實際給付退休金金額為0元，提列退休金費用金額為新台幣324仟元。

註2：包含提供總經理宿舍，108年租金為新台幣306仟元。

(四)分別比較說明本公司及合併報表所有公司於最近二年度給付本公司董事、監察人、總經理及副總經理酬金總額占稅後純益比例之分析並說明給付酬金之政策、標準與組合、訂定酬金之程序、與經營績效及未來風險之關聯性。

項目	支付酬金總額占稅後純益比例			
	107 年度		108 年度	
	本公司	財務報告內所有公司	本公司	財務報告內所有公司
董事	2.26%	2.26%	2.10%	2.47%
總經理及副總經理	2.84%	2.84%	2.35%	2.35%

本公司董事車馬費，係依董事出席董事會支付；董事報酬，係依本公司章程第二十二條之一規定辦理，依其對本公司營運參與之程度及貢獻認定；盈餘分配之董事酬勞，係依本公司章程第二十五條之一規定辦理，於本公司年度如有獲利，應提撥不高於百分之二為董事酬勞。總經理及副總經理之酬金包含薪資、獎金、員工酬勞等，係考量所擔任之職位、績效等，並依本公司「員工績效評估作業實施辦法」規定辦理。

-11-

(五)分派員工酬勞之經理人姓名及分派情形

經理人	職稱	姓名	108 年 12 月 31 日	
			股票金額	現金金額
	總經理	吳錦川		
	副總經理	謝其昌		
	副總經理	曾光男		
	財務部處長	沈美宏		
			0	10,000 仟元
			總計	10,000 仟元
				總額占稅後純益之比例 (%)
				1.33%

四、公司治理運作情形

(一)董事會運作情形資訊

最近年度董事會開會 5 (A)次，董事出席情形如下：

職稱	姓名	實際出(列)席次數(B)	委託出席次數	實際出(列)席率(%) (B/A)	備註
董事長	怡鵬投資(股)公司-謝南強	4	1	80%	106.6.13連任
副董事長	吳錦川	5	0	100%	106.6.13連任
董事	怡鵬投資(股)公司-王陳淑貞	5	0	100%	106.6.13新任
董事	石奉先	5	0	100%	106.6.13連任
獨立董事	羅福全	5	0	100%	106.6.13連任
獨立董事	陳仕信	4	1	80%	106.6.13新任
獨立董事	陳慧玲	5	0	100%	106.6.13新任

其他應記載事項：

一、董事會之運作如有下列情形之一者，應敘明董事會日期、期別、議案內容、所有獨立董事意見及公司對獨立董事意見之處理：

(一)證券交易法第 14 條之 3 所列事項：

董事會日期	期別	議案內容	所有獨立董事意見	公司對獨立董事意見之處理
108.1.18	第 8 屆第 10 次	本公司擬購買台灣類比(3438)股票案	同意	無
108.3.21	第 8 屆第 11 次	1. 修訂本公司「取得或處分資產處理程序」案 2. 修訂本公司「資金貸與他人作業程序」案 3. 修訂本公司「背書保證作業辦法」案 4. 本公司擬購買台灣類比(3438)股票案	同意	無
108.5.8	第 8 屆第 12 次	本公司擬購買台灣類比(3438)股票案	同意	無
108.8.12	第 8 屆第 13 次	1. 本公司董事長及經理人年度調薪案 2. 本公司指派董事長及總經理擔任台灣類比科技股份有限公司董事代表人之報酬案	同意	無
108.11.8	第 8 屆第 14 次	1. 本公司經理人 107 年度員工紅利發放案 2. 本公司經理人 108 年度年終獎金加發案 3. 本公司董事長及經理人自 109 年 1 月 1 日起薪資調整案	同意	無

(二)除前開事項外，其他經獨立董事反對或保留意見且有紀錄或書面聲明之董事會議決事項：無此情形。

二、董事對利害關係議案迴避之執行情形，應敘明董事姓名、議案內容、應利益迴避原因以及參與表決情形：

1. 討論董事酬勞分派，故董事依序各自迴避，經主席徵詢其他出席董事無異議同意照案通過。
2. 討論董事長及總經理調薪，故董事長及總經理迴避外，經代理主席徵詢其他出席董事無異議同意照案通過。
3. 討論本公司指派董事長及總經理擔任台灣類比科技股份有限公司董事代表人之報酬案，故董事長及總經理迴避外，經代理主席徵詢其他出席董事無異議同意照案通過。
4. 討論總經理員工紅利、年終獎金加發案，故總經理迴避外，經主席徵詢其他出席董事無異議同意照案通過。
5. 討論董事長及經理人自 109 年 1 月 1 日起薪資調整案，故董事長及總經理迴避外，經代理主席徵詢其他出席董事無異議同意照案通過。

三、當年度及最近年度加強董事會職能之目標（例如設立審計委員會、提昇資訊透明度等）與執行情形評估：

1. 本公司已訂定董事會議事規則，並依議事規則執行之。
2. 本公司已訂定董事會績效評估辦法，並依規定執行績效評估且於董事會報告評估結果。

四、108 年度各次董事會獨立董事出席狀況：

108 年度	第 1 次	第 2 次	第 3 次	第 4 次	第 5 次	備註
羅福全	親自出席	親自出席	親自出席	親自出席	親自出席	106.6.13 連任
陳仕信	委託出席	親自出席	親自出席	親自出席	親自出席	106.6.13 新任
陳慧玲	親自出席	親自出席	親自出席	親自出席	親自出席	106.6.13 新任

註：(1)年度終了日前有董事監察人離職者，應於備註欄註明離職日期，實際出（列）席率（%）則以其在職期間董事會開會次數及其實際出（列）席次數計算之。

(2)年度終了日前，如有董事監察人改選者，應將新、舊任董事監察人均予以填列，並於備註欄註明該董事監察人為舊任、新任或連任及改選日期。實際出（列）席率（%）則以其在職期間董事會開會次數及其實際出（列）席次數計算之。

(二)審計委員會運作情形

最近年度審計委員會開會 6 次(A)，獨立董事出席情形如下：

職稱	姓名	實際出席次數 (B)	委託出席次數	實際出席率(%) (B/A)(註)	備註
獨立董事	羅福全	6	0	100%	106年6月13日新任。
獨立董事	陳仕信	5	1	83%	106年6月13日新任。
獨立董事	陳慧玲	6	0	100%	106年6月13日新任。

其他應記載事項：

一、審計委員會之運作如有下列情形之一者，應敘明董事會日期、期別、議案內容、審計委員會決議結果以及公司對審計委員會意見之處理：

(一)證券交易法第14 條之5 所列事項：

董事會日期	期別	議案內容	審計委員會決議結果	公司對審計委員會意見之處理
108.1.18	第 8 屆第 10 次	本公司擬購買台灣類比(3438)股票案	同意	無
108.3.21	第 8 屆第 11 次	1. 本公司 107 年度合併財務報告暨個體財務報告案 2. 本公司 107 年度營業報告書案 3. 本公司 107 年度內部控制制度聲明書案 4. 本公司 107 年度盈餘分派案 5. 修訂本公司「取得或處分資產處理程序」案 6. 修訂本公司「資金貸與他人作業程序」案 7. 修訂本公司「背書保證作業辦法」案 8. 本公司擬購買台灣類比(3438)股票案	同意	無
108.5.8	第 8 屆第 12 次	本公司擬購買台灣類比(3438)股票案	同意	無

(二)除前開事項外，其他未經審計委員會通過，而經全體董事三分之二以上同意之議決事項：無此情形。

二、獨立董事對利害關係議案迴避之執行情形，應敘明獨立董事姓名、議案內容、應利益迴避原因以及參與表決情形：無此情形。

三、獨立董事與內部稽核主管及會計師之溝通情形（應包括就公司財務、業務狀況進行溝通之重大事項、方式及結果等）：本公司之內部稽核主管均定期提供稽核報告予獨立董事審核，並出席會議報告；審計委員就公司財務業務有任何須充分了解事項，公司會安排相關負責人員列席報告；會計師亦列席審計委員會報告，且審計委員亦得隨時與會計師聯繫和溝通，與會計師之溝通管道順暢。

註：(1)年度終了日前有獨立董事離職者，應於備註欄註明離職日期，實際出席率(%)則以其在職期間審計委員會開會次數及其實際出席次數計算之。

(2)年度終了日前，有獨立董事改選者，應將新、舊任獨立董事均予以填列，並於備註欄註明該獨立董事為舊任、新任或連任及改選日期。實際出席率(%)則以其在職期間審計委員會開會次數及其實際出席次數計算之。

(三)公司治理運作情形及其與上市上櫃公司治理實務守則差異情形及原因

評估項目	運作情形		與上市上櫃公司治理實務守則 差異情形及原因
	是	否	
一、公司是否依據上市上櫃公司治理實務守則訂定並揭露公司治理實務守則？	V		無。
二、公司股權結構及股東權益 (一)公司是否訂定內部作業程序處理股東建議、疑義、糾紛及訴訟事宜，並依程序實施？	V		(一) 無。
(二)公司是否掌握實際控制公司之主要股東及主要股東之最終控制者名單？	V		(二) 無。
(三)公司是否建立、執行與關係企業間之風險控管及防火牆機制？	V		(三) 無。
(四)公司是否訂定內部規範，禁止公司內部人利用市場上未公開資訊買賣有價證券？	V		(四) 無。
三、董事會之組成及職責 (一)董事會是否組成擬訂多元化方針及落實執行？	V		(一) 無。
(二)公司除依法設置薪資報酬委員會及審計委員會外，是否自願設置其他各類功能性委員會？	V	V	(二) 未來視實際需要設置相關功能性委員會。
(三)公司是否訂定期進行績效評估，且將績效評估之結果提報董事會，並運用於個別董事薪資報酬及提名續任之參考？	V		(三) 無。
(四)公司是否定期評估簽證會計師獨立性？	V		(四) 無。

評估項目	運作情形		與上市上櫃公司治理實務守則 差異情形及原因
	是	否	
四、上市上櫃公司是否配置適任及適當人數之公司治理人員，並指定公司治理主管，負責公司治理相關事務（包括但不限於提供董事、監察人執行業務所需資料、協助董事、監察人遵循法令、依法辦理董事會及股東會之會議相關事宜、製作董事會及股東會會議事錄等）？	V	V	本公司尚未設置公司治理人員，而由相關業務部門人員負責公司治理相關事務。
五、公司是否建立與利害關係人(包括但不限於股東、員工、客戶及供應商等)溝通管道，及於公司網站設置利害關係人專區，並妥適回應利害關係人所關切之重要企業社會責任議題？	V	V	本公司與往來銀行、債權人及員工均保持暢通之溝通管道，且公司於網站設置利害關係人專區及聯絡窗口，利害關係人如有需要可隨時聯絡公司。
六、公司是否委任專業股務代辦機構辦理股東會事務？	V	V	本公司已委任專業股務代辦機構辦理股東會事務。
七、資訊公開 (一)公司是否架設網站，揭露財務業務及公司治理資訊？	V	V	(一)本公司於網站揭露財務業務及公司治理相關資訊。
(二)公司是否採行其他資訊揭露之方式(如架設英文網站、指定專人負責公司資訊之蒐集及揭露、落實發言人制度、法人說明會過程放置公司網站等)？	V	V	(二)本公司設有專人負責資訊蒐集並及時揭露相關資訊於公司網站。
(三)公司是否於會計年度終了後兩個月內公告並申報年度財務報告，及於規定期限前提早公告並申報第一、二、三季財務報告與各月份營運情形？	V	V	(三)本公司於法令規定期限內公告並申報財務報告，尚無提前公告並申報之計劃，未來將視實際需要再做調整。
八、公司是否有其他有助於瞭解公司治理運作情形之重要資訊(包括但不限於員工權益、僱員關懷、投資者關係、供應商關係、利害關係人之權利、董事及監察人進修之情形、風險管理政策及風險衡量標準之執行情形、客戶政策之執行情形、公司為董事及監察人購買責任保險之情形等)？	V	V	無。 1. 本公司風險管理係依各內部控制相關循環執行，內稽人員依計畫出具報告，若有缺失，則會持續追蹤至改善為止，稽核主管並定期向董事會報告。 2. 本公司網站設有相關聯絡人資訊及檢舉管道，與供應商、利害關係人及客戶溝通情形良好。 3. 本公司設有發言人及代理發言人，與股東溝通順暢。 4. 本公司為董事購買責任保險，並已揭露於公開資訊觀測站。 5. 公司治理情形相關資訊揭露於本公司網站及公開資訊觀測站。

評估項目	運作情形		與上市上櫃公司治理實務守則 差異情形及原因
	是	否	
九、請就臺灣證券交易所股份有限公司治理中心最近年度發布之公司治理評鑑結果說明已改善情形，及就尚未改善者提出優先加強事項與措施。 說明：1. 最近年度改善情形：公司訂定董事會績效評估辦法及評估方式，且每年定期進行績效評估及將評估之結果提報董事會。 2. 未來優先加強事項：設置公司治理主管。		摘要說明	

(四)公司如有設置薪酬委員會者，應揭露其組成及運作情形：

1. 薪資報酬委員會成員資料

身分別	姓名	條件	是否具有五年以上工作經驗 及下列專業資格		符合獨立性情形 (註 1)										兼任其他公開發行 公司薪資報酬委員 會成員家數	備註	
			商務、法 務、財 務、會 計或 公司 業務 所需 之公 私立 大學 專科 以上	法官、檢 察官、 律師、 會計 師或 其他 與公 司業 務所 需之 國家 考試 及領 有證 書及 專門 技術 人員	具有商 務、法 務、財 務、會 計或 公司 業務 所需 之工 作經 驗	1	2	3	4	5	6	7	8	9			10
獨立董事	羅福全			V	V	V	V	V	V	V	V	V	V	V	V	1	-
獨立董事	陳仕信			V	V	V	V	V	V	V	V	V	V	V	V	1	-
獨立董事	陳慧玲			V	V	V	V	V	V	V	V	V	V	V	V	1	-

註 1：各成員於選任前二年及任職期間符合下述各條件者，請於各條件代號下方空格中打“√”。

- (1) 非公司或其關係企業之受僱人。
- (2) 非公司或其關係企業之董事、監察人(但如為公司與其母公司、子公司或屬同一母公司之子公司依本法或當地國法令設置之獨立董事相互兼任者，不在此限)。
- (3) 非本人及其配偶、未成年子女或以他人名義持有公司已發行股份總數 1%以上或持股前十名之自然人股東。
- (4) 非(1)所列之經理人或(2)、(3)所列人員之配偶、二親等以內親屬或三親等以內直系血親親屬。
- (5) 非直接持有公司已發行股份總數 5%以上、持股前五名或依公司法第 27 條第 1 項或第 2 項指派代表人擔任公司董事或監察人之法人股東之董事、監察人或受僱人(但如為公司與其母公司、子公司或屬同一母公司之子公司依本法或當地國法令設置之獨立董事相互兼任者，不在此限)。
- (6) 非與公司之董事席次或有表決權之股份超過半數係由同一人控制之他公司董事、監察人或受僱人(但如為公司或其母公司、子公司或屬同一母公司之子公司依本法或當地國法令設置之獨立董事相互兼任者，不在此限)。
- (7) 非與公司之董事長、總經理或相當職務者互為同一人或配偶之他公司或機構之董事(理事)、監察人(監事)或受僱人(但如為公司與其母公司、子公司或屬同一母公司之子公司依本法或當地國法令設置之獨立董事相互兼任者，不在此限)。
- (8) 非與公司有財務或業務往來之特定公司或機構之董事(理事)、監察人(監事)、經理人或持股 5%以上股東(但特定公司或機構如持有公司已發行股份總數 20%以上，未超過 50%，且為公司與其母公司、子公司或屬同一母公司之子公司依本法或當地國法令設置之獨立董事相互兼任者，不在此限)。
- (9) 非為公司或關係企業提供審計或最近二年取得報酬累計金額未逾新臺幣 50 萬元之商務、法務、財務、會計等相關服務之專業人士、獨資、合夥、公司或機構之企業主、合夥人、董事(理事)、監察人(監事)、經理人及其配偶。但依證券交易法或企業併購法相關法令履行職權之薪資報酬委員會、公開收購審議委員會或併購特別委員會成員，不在此限。
- (10) 未有公司法第 30 條各款情事之一。

2. 薪資報酬委員會運作情形資訊

(1)本公司之薪資報酬委員會委員計 3 人。

(2)本屆委員任期：106 年 6 月 13 日至 109 年 6 月 12 日，最近年度薪資報酬委員會開會 3(A) 次，委員資格及出席情形如下：

職稱	姓名	實際出席次數 (B)	委託出席次數	實際出席率(% (B/A))(註)	備註
召集人	羅福全	3	0	100%	106 年 6 月 13 日連任
委員	陳仕信	3	0	100%	106 年 6 月 13 日連任
委員	陳慧玲	3	0	100%	106 年 6 月 13 日新任

其他應記載事項：

- 一、董事會如不採納或修正薪資報酬委員會之建議，應敘明董事會日期、期別、議案內容、董事會決議結果以及公司對薪資報酬委員會意見之處理(如董事會通過之薪資報酬優於薪資報酬委員會之建議，應敘明其差異情形及原因)：無此情形。
- 二、薪資報酬委員會之議決事項，如成員有反對或保留意見且有紀錄或書面聲明者，應敘明薪資報酬委員會日期、期別、議案內容、所有成員意見及對成員意見之處理：無此情形。
- 三、本公司薪資報酬委員之職權範圍：
 - (一)訂定並定期檢討董事及經理人績效評估與薪資報酬之政策、制度、標準與結構。
 - (二)定期評估並訂定董事及經理人之薪資報酬。
- 四、最近年度薪資報酬委員會之討論事由與決議結果，及公司對於成員意見之處理：

薪酬委員會日期	討論事由	決議結果	公司對成員意見之處理
108.03.21	本公司 107 年度董事酬勞分配案	同意	無
108.08.12	1. 本公司董事長及經理人年度調薪案 2. 本公司指派董事長及總經理擔任台灣類比科技股份有限公司董事代表人之報酬案	同意	無
108.11.08	1. 本公司經理人 107 年度員工紅利發放案 2. 本公司經理人 108 年度年終獎金加發案 3. 本公司董事長及經理人自 109 年 1 月 1 日起薪資調整案	同意	無

(五)履行社會責任情形及與上市上櫃公司企業社會責任實務守則差異情形及原因

評估項目	運作情形		與上市上櫃公司企業社會責任實務守則差異情形及原因
	是	否	
一、公司是否依重大性原則，進行與公司營運相關之環境、社會及公司治理議題之風險評估，並訂定相關風險管理政策或策略？(註1)	V	公司依據主管機關所發佈之「上市上櫃公司治理實務守則」訂有本公司「公司治理實務守則」，並公告於公司內部網站以供內部人員遵循，並同時揭露於公開資訊觀測站及公司網站以供大眾了解本公司實施公司治理情形。	無
二、公司是否設置推動企業社會責任專(兼)職單位，並由董事會授權高階管理階層處理，及向董事會報告處理情形？	V	本公司尚未設置推動企業社會責任專(兼)職單位。	未來視實際需要設置推動企業社會責任專(兼)職單位。
三、環境議題 (一)公司是否依其產業特性建立合適之環境管理制度？	V	(一)本公司已建立ISO14001環境管理系統。	(一)無。
(二)公司是否致力於提升各項資源之利用率，並使用對環境負荷衝擊低之再生物料？	V	(二)本公司已訂定相關環境考量面鑑定管理程序。	(三)無。
(三)公司是否評估氣候變遷對企業現在及未來的潛在風險與機會，並採取氣候相關議題之因應措施？	V	(三)本公司配合參與客戶共同執行ISO14064溫室氣體盤查作業。	(三)無。
(四)公司是否統計過去兩年溫室氣體排放量、用水量及廢棄物總重量，並制定節能減碳、溫室氣體減量、減少用水或其他廢棄物管理之政策？	V	(四)公司統計過去兩年溫室氣體排放量、用水量及廢棄物總重量，且遵守相關環保法令並重視環境管理，響應資源回收並分類，向員工宣導節能減碳、無紙化作業及使用省電燈具及省水用具，並執行隨手關燈、節約用水的政策。	(四)無。
四、社會議題 (一)公司是否依照相關法規及國際人權公約，制定相關之管理政策與程序？	V	(一)本公司遵守相關勞動法規及尊重基本勞動人權，保障員工之合法權益及雇用政策無差別待遇，對於公司政策之宣導、員工的意見了解皆採開放雙向溝通方式進行。	(一)無。
(二)公司是否訂定及實施合理員工福利措施(包括薪酬、休假及其他福利等)，並將經營績效或成果適當反映於員工薪酬？	V	(二)已訂定相關的員工福利措施(包括薪酬、休假及其他福利等)，並依經營績效及員工績效給與薪酬。	(二)無。
(三)公司是否提供員工安全與健康教育？	V	(三)本公司定期辦理員工健康檢查及安全衛生講座。	(三)無。
(四)公司是否為員工建立有效之職涯發展培訓計劃？	V	(四)依據公司發展以及個人訓練需求，公司結合內	(四)無。

評估項目	運作情形		與上市上櫃公司企業社會責任實務守則差異情形及原因
	是	否	
<p>畫？</p> <p>(五) 對產品與服務之顧客健康與安全、客戶隱私、行銷及標示，公司是否遵循相關法規及國際準則，並制定相關保護消費者權益政策及申訴程序？</p> <p>(六) 公司是否訂定供應衛生或勞動人權等議題遵循相關規範、職業安全衛生或勞動人權等議題遵循相關規範，及其實施情形？</p>	V	<p>部以及外部訓練資源，規劃多元化的訓練課程，如新進員工訓練、核心職能訓練、語文訓練。</p> <p>(五) 無。</p> <p>(六) 無。</p>	
<p>五、公司是否參考國際通用之報告書編製準則或指引，編製企業社會責任報告書等揭露公司非財務資訊之報告書？前揭報告書是否取得第三方驗證單位之信或保證意見？</p>	V		未來視實際需要編製企業社會責任報告書。
<p>六、公司如依據「上市上櫃公司企業社會責任實務守則」定有本身之企業社會責任守則者，請敘明其運作與所定守則之差異情形：</p> <p>1. 尚未設置推動企業社會責任專(兼)職單位。</p> <p>2. 尚未編製企業社會責任報告書。</p>			未來視實際需要編製企業社會責任報告書。
<p>七、其他有助於瞭解企業社會責任運作情形之重要資訊：</p> <p>1. 本公司通過ISO9001、ISO14001品質認證及推行各項環保政策，以確保公司產品符合國際環保規定。</p> <p>2. 積極擴大公司營業規模，以增加就業機會並保障利害關係人權益。</p>			

註1：重大性原則係指有關環境、社會及公司治理議題對公司投資人及其他利害關係人產生重大影響者。

(六)履行誠信經營情形及與上市上櫃公司誠信經營守則差異情形及原因

評估項目	運作情形		與上市上櫃公司誠信經營守則差異情形及原因
	是	否	
<p>一、訂定誠信經營政策及方案</p> <p>(一)公司是否制定董事會通過之誠信經營政策，並於規章及對外文件中明示誠信經營之政策、作法，以及董事會與高階管理階層積極落實經營政策之承諾？</p> <p>(二)公司是否建立不誠信行為風險之評估機制，定期分析及評估營業範圍內較高不誠信行為風險之營業活動，並據以訂定防範不誠信行為方案，且至少涵蓋「上市上櫃公司誠信經營守則」第七條第二項各款行為之防範措施？</p> <p>(三)公司是否於防範不誠信行為方案內明定作業程序、行為指南、違規之懲戒及申訴制度，且落實執行，並定期檢討修正前揭方案？</p>	<p>V</p> <p>V</p> <p>V</p>	<p>(一)本公司訂定誠信經營守則、員工工作規則，明確規範不得謀取非份利益或不當圖利他人。</p> <p>(二)本公司訂定誠信經營守則，並遵守公司法、證券交易法、商業會計法及「上市上櫃公司誠信經營守則」等相關法令或規定。</p> <p>(三)本公司訂定誠信經營守則規範較高不誠信行為風險之營業活動，採行防範措施。</p>	<p>(一)無。</p> <p>(二)無。</p> <p>(三)無。</p>
<p>二、落實誠信經營</p> <p>(一)公司是否評估往來對象之誠信紀錄，並於其與往來交易對象簽訂之契約中明定誠信行為條款？</p> <p>(二)公司是否設置隸屬董事會之推動企業誠信經營專(兼)職單位，並定期(至少一年一次)向董事會報告其誠信經營政策與防範不誠信行為方案及監督執行情形？</p> <p>(三)公司是否制定防止利益衝突政策、提供適當陳述管道，並落實執行？</p> <p>(四)公司是否為落實誠信經營已建立有效的會計制度、內部控制制度，並由內部稽核單位依不誠信行為風險之評估結果，擬訂相關稽核計畫，並據以查核防範不誠信行為之遵循情形，或委託會計師執行查核？</p> <p>(五)公司是否定期舉辦誠信經營之內、外部之教育訓練？</p>	<p>V</p> <p>V</p> <p>V</p> <p>V</p> <p>V</p>	<p>(一)本公司簽訂合約時，盡可能瞭解對方之誠信行為狀況，並秉持誠信交易。</p> <p>(二)本公司推動企業誠信經營兼職單位為行政部，目前並無定期向董事會報告其誠信經營政策與防範不誠信行為方案及監督執行情形。</p> <p>(三)本公司訂有董事會議事規則，董事對於會議事項，與其自身或其代表之法人有利害關係，應予利益迴避。</p> <p>(四)本公司均依照會計制度、內部控制制度運作，稽核人員依據風險評估，擬定相關稽核計畫，並出定期查核公司內控制制度執行之情形，並出具稽核報告。</p> <p>(五)本公司無定期舉辦經營誠信之教育訓練，但會不定期透過電子郵件宣導。</p>	<p>(一)無。</p> <p>(二)無。</p> <p>(三)無。</p> <p>(四)無。</p> <p>(五)未來視實際需要教育訓練。</p>
<p>三、公司檢舉制度之運作情形</p> <p>(一)公司是否訂定具體檢舉及獎勵制度，並建立便利檢舉管道，及針對被檢舉對象指派適當之受理專責人員？</p>	<p>V</p>	<p>(一)本公司訂定員工工作規則明訂懲戒制度，並置於公司內部網站，以供同仁隨時查閱。</p>	<p>(一)無。</p>

評估項目	運作情形		與上市櫃公司誠信經營守則差異情形及原因
	是	否	
(二) 公司是否訂定受理檢舉事項之調查標準作業程序、調查完成後應採取之後續措施及相關保密機制？	V	(二) 員工呈報違反法令規章或道德行為準則等情事，可利用郵件進行密報，受理單位再進行調查並做後續處理。 (三) 密報郵件由行政部統一處理。	(二) 無。
(三) 公司是否採取保護檢舉人不因檢舉而遭受不當處置之措施？	V		(三) 無。
四、加強資訊揭露 (一) 公司是否於其網站及公開資訊觀測站，揭露其所定誠信經營守則內容及推動成效？	V	本公司已訂定誠信經營守則並揭露於公司網站。	無。
五、公司如依據「上市櫃公司誠信經營守則」定有本身之誠信經營守則者，請敘明其運作與所定守則之差異情形；本公司不定期舉辦經營誠信之教育訓練。			
六、其他有助於瞭解公司誠信經營運作情形之重要資訊：(如公司檢討修正其訂定之誠信經營守則等情形) 無。			
(七) 公司如有訂定公司治理守則及相關規章者，應揭露其查詢方式；本公司網址 http://www.gmt.com.tw			
(八) 其他足以增進對公司治理運作情形瞭解之重要資訊，得一併揭露：無。			

(九)內部控制執行狀況

1. 內部控制聲明書

致新科技股份有限公司

內部控制制度聲明書

日期：109年03月18日

本公司民國108年度之內部控制制度，依據自行評估的結果，謹聲明如下：

- 一、本公司確知建立、實施和維護內部控制制度係本公司董事會及經理人之責任，本公司業已建立此一制度。其目的係在對營運之效果及效率(含獲利、績效及保障資產安全等)、報導具可靠性、及時性、透明性及符合相關規範暨相關法令規章之遵循等目標的達成，提供合理的確保。
- 二、內部控制制度有其先天限制，不論設計如何完善，有效之內部控制制度亦僅能對上述三項目標之達成提供合理的確保；而且，由於環境、情況之改變，內部控制制度之有效性可能隨之改變。惟本公司之內部控制制度設有自我監督之機制，缺失一經辨認，本公司即採取更正之行動。
- 三、本公司係依據「公開發行公司建立內部控制制度處理準則」(以下簡稱「處理準則」)規定之內部控制制度有效性之判斷項目，判斷內部控制制度之設計及執行是否有效。該「處理準則」所採用之內部控制制度判斷項目，係為依管理控制之過程，將內部控制制度劃分為五個組成要素：1. 控制環境，2. 風險評估，3. 控制作業，4. 資訊與溝通，及5. 監督作業。每個組成要素又包括若干項目。前述項目請參見「處理準則」之規定。
- 四、本公司業已採用上述內部控制制度判斷項目，評估內部控制制度之設計及執行的有效性。
- 五、本公司基於前項評估結果，認為本公司於民國108年12月31日的內部控制制度(含對子公司之監督與管理)，包括瞭解營運之效果及效率目標達成之程度、報導係屬可靠、及時、透明及符合相關規範暨相關法令規章之遵循有關的內部控制制度等之設計及執行係屬有效，其能合理確保上述目標之達成。
- 六、本聲明書將成為本公司年報及公開說明書之主要內容，並對外公開。上述公開之內容如有虛偽、隱匿等不法情事，將涉及證券交易法第二十條、第三十二條、第一百七十一條及第一百七十四條等之法律責任。
- 七、本聲明書業經本公司民國109年03月18日董事會通過，出席董事7人均同意本聲明書之內容，併此聲明。

致新科技股份有限公司

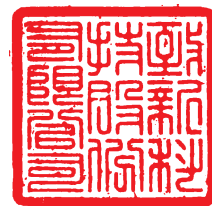

董事長：謝南強



簽章

總經理：吳錦川



簽章

2. 委託會計師專案審查內部控制制度者，應揭露會計師審查報告：無此情形。
 (十)最近年度及截至年報刊印日止，公司及其內部人員依法被處罰，或公司對其內部人員違反內部控制制度規定之處罰，其處罰結果可能對股東權益或證券價格有重大影響者，應列明其處罰內容、主要缺失與改善情形：無。

(十一)最近年度及截至年報刊印日止，股東會及董事會之重要決議：

日期	董事會/ 股東會	重要決議事項
108.1.18	董事會	1. 本公司 108 年營運計畫預算案。 2. 評估本公司簽證會計師之獨立性案。 3. 擬購買董事責任保險案。 4. 本公司擬購買台灣類比(3438)股票案。
108.3.21	董事會	1. 107 年度員工酬勞及董事酬勞分派案。 2. 本公司 107 年度合併財務報告暨個體財務報告案。 3. 本公司 107 年度營業報告書案。 4. 本公司 107 年度內部控制制度聲明書案。 5. 本公司 107 年度盈餘分派案。 6. 修訂本公司「公司章程」案。 7. 修訂本公司「取得或處分資產處理程序」案。 8. 修訂本公司「資金貸與他人作業程序」案。 9. 修訂本公司「背書保證作業辦法」案。 10. 解除本公司現任董事(經理人)競業行為之限制案。 11. 訂定本公司 108 年股東常會召開日期及召集事由案。 12. 訂定本公司「處理董事要求之標準作業程序」案。 13. 兆豐銀行額度續約案。 14. 本公司擬購買台灣類比(3438)股票案。
108.05.08	董事會	1. 台灣土地銀行授信額度續約案。 2. 本公司擬購買台灣類比(3438)股票案。 3. 修訂本公司「審計委員會組織規程」案。
108.06.12	股東會	1. 通過承認本公司 107 年度營業報告書及財務報表案。 執行情形：已依規定公告申報。 2. 通過承認本公司 107 年度盈餘分派案。 執行情形：訂定 108 年 8 月 7 日為分派基準日，108 年 8 月 28 日為發放日，每股分派 5 元。 3. 通過修訂本公司「公司章程」案。 執行情形：依修改後辦法執行。 4. 通過修訂本公司「取得或處分資產處理程序」案。 執行情形：依修改後辦法執行。 5. 通過修訂本公司「資金貸與他人作業程序」案。 執行情形：依修改後辦法執行。 6. 修訂本公司「背書保證作業辦法」案。 執行情形：依修改後辦法執行。 7. 解除本公司現任董事競業行為之限制案。 許可從事競業行為： 吳錦川：聚積科技(股)有限公司法人董事代表人

日期	董事會/ 股東會	重要決議事項
108.8.12	董事會	1. 本公司董事長及經理人年度調薪案。 2. 本公司指派董事長及總經理擔任台灣類比科技股份有限公司董事代表人之報酬案 3. 擬增加本公司董事責任保險投保額度案。 4. 訂定本公司董事會績效評估辦法案。
108.11.8	董事會	1. 本公司經理人 107 年度員工紅利發放案。 2. 本公司經理人 108 年度年終獎金加發案。 3. 本公司董事長及經理人自 109 年 1 月 1 日起薪資調整案。 4. 訂定本公司 109 年稽核計畫案。
109.1.15	董事會	1. 本公司 109 年營運計畫預算案。 2. 評估本公司 108 年簽證會計師之獨立性案。 3. 本公司財務報表簽證會計師事務所變更案。 4. 訂定本公司民國 109 年度簽證會計師報酬案。 5. 擬購買董事責任保險案。 6. 擬與花旗(台灣)商業銀行申請綜合授信額度及外匯暨衍生性金融商品額度案。 7. 解除本公司經理人競業行為之限制案。 8. 擬透過第三地區現有公司再投資大陸公司案 9. 擬對本公司持股 100%子公司 Aimtron Technology Corp. (B.V. I)增資案。
109.3.18	董事會	1. 108 年度員工酬勞及董事酬勞分派案。 2. 本公司 108 年度合併財務報告暨個體財務報告案。 3. 本公司 108 年度營業報告書案。 4. 本公司 108 年度內部控制制度聲明書案。 5. 本公司 108 年度盈餘分派案。 6. 修訂本公司「薪資報酬委員會組織規程」、「審計委員會組織規程」、「董事會議事規則」案。 7. 修訂本公司「股東會議事規則」案。 8. 全面改選董事案。 9. 提名董事及獨立董事候選人案。 10. 解除本公司新任董事及其代表人競業行為之限制案。 11. 訂定本公司 109 年股東常會召開日期及召集事由案。 12. 本公司經理人應為『僱用經理人』，適用勞基法案。
109.5.8	董事會	1. 本公司擬購買台灣類比(3438)股票案。 2. 擬修訂本公司『財務報表編製流程之管理辦法』案。 3. 兆豐商業銀行及台灣土地銀行授信額度續約案。

(十二)最近年度及截至年報刊印日止，董事或監察人對董事會通過重要決議有不同意見且有紀錄或書面聲明者：無此情形。

(十三)最近年度及截至年報刊印日止，公司董事長、總經理、會計主管、財務主管、內部稽核主管、公司治理主管及研發主管等辭職解任情形之彙總：無此情形。

五、會計師公費資訊：

會計師事務所名稱	會計師姓名		查核期間	備註
勤業眾信聯合會計師事務所	陳明輝	葉東輝	108.01.01-108.12.31	-

金額級距		公費項目	審計公費	非審計公費	合計
1	低於 2,000 千元			V	
2	2,000 千元 (含) ~4,000 千元		V		V
3	4,000 千元 (含) ~6,000 千元				
4	6,000 千元 (含) ~8,000 千元				
5	8,000 千元 (含) ~10,000 千元				
6	10,000 千元 (含) 以上				

會計師公費資訊

單位：新台幣仟元

會計師事務所名稱	會計師姓名	審計公費	非審計公費					會計師查核期間	備註
			制度設計	工商登記	人力資源	其他	小計		
勤業眾信聯合會計師事務所	陳明輝	3,450	-	-	-	128	128	108.01.01 ~ 108.12.31	其他係差旅費、印刷費等。
	葉東輝								

公司有下列情事之一者，應揭露事項：

- (一) 給付簽證會計師、簽證會計師所屬事務所及其關係企業之非審計公費為審計公費之四分之一以上者，應揭露審計與非審計公費金額及非審計服務內容：無此情形。
- (二) 更換會計師事務所且更換年度所給付之審計公費較更換前一年度之審計公費減少者，應揭露審計公費減少金額、比例及原因：無此情形。
- (三) 審計公費較前一年度減少達百分之十以上者，應揭露審計公費減少金額、比例及原因：無此情形。
- (四) 給付簽證會計師及其所屬會計師事務所關係企業之非審計公費金額是否未超過審計公費：是。

六、更換會計師資訊：

(一)關於前任會計師

更換日期	民國109年1月15日		
更換原因及說明	考量公司長期發展及內部管理需要		
說明係委任人或會計師終止或不接受委任	當事人 情況	會計師	委任人
	主動終止委任	-	V
	不再接受(繼續)委任	-	-
最新二年內簽發無保留意見以外之查核報告書意見及原因	無		
與發行人有無不同意見	有	-	會計原則或實務
		-	財務報告之揭露
		-	查核範圍或步驟
		-	其他
	無	V	
說明	-		
其他揭露事項(依公開發行公司年報應行記載事項準則第十條第六款第一目之四至第一目之七應加以揭露者)	無		

(二)關於繼任會計師

事務所名稱	資誠聯合會計師事務所
會計師姓名	江采燕會計師、謝智政會計師
委任之日期	民國109年1月15日
委任前就特定交易之會計處理方法或會計原則及對財務報告可能簽發之意見諮詢事項及結果	無
繼任會計師對前任會計師不同意見事項之書面意見	無

(三)前任會計師對公開發行公司年報應行記載事項準則第十條第六款第一目及第二目之三事項之復函：不適用。

七、公司之董事長、總經理、負責財務或會計事務之經理人，最近一年內曾任職於簽證會計師所屬事務所或其關係企業者：無。

八、最近年度及截至年報刊印日止，董事、監察人、經理人及持股比例超過 10%之股東股權移轉及股權質押變動情形：

(一)董事、監察人、經理人及持股比例超過 10%之股東股權變動情形 單位：股

職稱	姓名	108 年度		109 年截至 4 月 18 日	
		持有股數 增(減)數	質押股數 增(減)數	持有股數 增(減)數	質押股數 增(減)數
董事長	怡鵬投資(股)公司	0	0	183,000	0
	代表人：謝南強	0	0	0	0
副董事長兼 總經理	吳錦川	0	0	0	0
董事	怡鵬投資(股)公司	0	0	183,000	0
	代表人：王陳淑貞	0	0	0	0
董事	石奉先	0	0	0	0
獨立董事	羅福全	0	0	0	0
獨立董事	陳仕信	0	0	0	0
獨立董事	陳慧玲	0	0	0	0
副總經理	謝其昌	81,000	0	0	0
副總經理	曾光男	0	0	0	0
財務處長	沈美宏	0	0	0	0

(二)董事、監察人、經理人及持股比例超過10%之股東股權移轉之相對人為關係人資訊：無。

(三)董事、監察人、經理人及持股比例超過10%之股東股權質押之相對人為關係人資訊：無。

九、持股比例占前十名之股東，其相互間之關係資料

單位：股 109年4月18日

姓名	本人持有股份		配偶、未成年子女持有股份		利用他人名義合計持有股份		前十大股東相互間具有關係人或為配偶、二親等以內之親屬關係者，其名稱或姓名及關係		備註
	股數	持股比例	股數	持股比例	股數	持股比例	名稱(或姓名)	關係	
大鵬投資股份有限公司	8,588,073	9.97%	-	-	-	-	怡鵬投資公司	董事長同一人	-
代表人-謝南強	-	-	-	-	-	-	謝北宜	兄弟	-
怡鵬投資股份有限公司	8,338,901	9.68%	-	-	-	-	大鵬投資公司	董事長同一人	-
代表人-謝南強	-	-	-	-	-	-	謝北宜	兄弟	-
新制勞工退休基金	2,243,031	2.60%	-	-	-	-	-	-	-
花旗(台灣)商業銀行受託保管挪威中央銀行投資專戶	1,788,740	2.08%	-	-	-	-	-	-	-
澄崴投資股份有限公司	1,710,000	1.98%	-	-	-	-	-	-	-
代表人-吳錦川	697,188	0.81%	1,265	0	-	-	-	-	-
美商摩根大通銀行台北分行受託保管先進星光基金公司之系列基金先進總合國際股票指數基金	1,454,342	1.69%	-	-	-	-	-	-	-
公務人員退休撫卹基金管理委員會	1,015,000	1.18%	-	-	-	-	-	-	-
美商摩根大通銀行台北分行受託保管梵加德集團公司經理之梵加德新興市場股票指數基金投資	915,000	1.06%	-	-	-	-	-	-	-
兆豐國際商業銀行受託保管保德信高成長證券投資信託基金專戶	800,000	0.93%	-	-	-	-	-	-	-
謝北宜	771,979	0.90%	-	-	-	-	謝南強	兄弟	-

十、公司、公司之董事、監察人、經理人及公司直接或間接控制之事業對同一轉投資事業之持股數，並合併計算綜合持股比例：

單位：仟股 108年12月31日

轉投資事業(註)	本公司投資		董事、監察人、經理人及直接或間接控制事業之投資		綜合投資	
	股數	持股比例	股數	持股比例	股數	持股比例
致強投資(股)公司	30,000	100%	-	-	30,000	100%
台灣類比科技(股)公司	28,459	42.24%	6,688	9.93%	35,147	52.17%
Aimtron Technology Corp (BVI)	7,040	100%	-	-	7,040	100%
上海利樂奇微電子(股)公司	-	-	-	46.15%	-	46.15%
旭創科技(深圳)	-	-	-	100%	-	100%
上海強川微電子有限公司	-	-	-	100%	-	100%
深圳閃耀之星科技有限公司	-	-	-	52.17%	-	52.17%
DELIGHT RICHES TECHNOLOGY LIMITED	-	-	1,000	100%	1,000	100%

註：係公司採用權益法之長期投資

肆、募資情形

一、資本及股份

(一)股本來源

1. 股本形成經過

單位：仟股；新台幣仟元

年月	發行價格	核定股本		實收股本		備註		
		股數	金額	股數	金額	股本來源	以現金以外之財產抵充股款者	其他
85.05	10	16,000	160,000	6,000	60,000	創立	技術作價 1,200,000元	註一
86.04	10	16,000	160,000	12,000	120,000	現金增資60,000	技術作價 2,200,000元	註二
87.09	10	16,000	160,000	4,000	40,000	減少資本80,000	(技術作價 2,266,667元)	註三
88.03	10	16,000	160,000	12,000	120,000	現金增資80,000	技術作價 2,200,000元	註四
88.09	10	16,000	160,000	14,000	140,000	現金增資20,000	無	註五
89.05	10	16,000	160,000	16,000	160,000	現金增資20,000	無	註六
89.11	10	20,000	200,000	18,000	180,000	現金增資20,000	無	註七
91.04	10	20,000	200,000	20,000	200,000	現金增資20,000	無	註八
91.05	10	40,000	400,000	25,400	254,000	資本公積轉增資54,000	無	註九
92.12	10	40,000	400,000	26,680	266,800	盈餘轉增資12,800	無	註十
93.10	10	40,000	400,000	28,440	284,400	盈餘轉增資17,600	無	註十一
94.01	10	40,000	400,000	28,837	288,370	員工認股權轉換3,970	無	註十二
94.04	10	40,000	400,000	28,862	288,620	員工認股權轉換250	無	註十三
94.07	10	40,000	400,000	33,303	333,028	盈餘轉增資44,408	無	註十四
94.10	10	40,000	400,000	33,649	336,488	員工認股權轉換3,460	無	註十五
95.02	10	40,000	400,000	33,939	339,393	員工認股權轉換2,905	無	註十六
95.02	10	40,000	400,000	35,939	359,393	現金增資20,000	無	註十七
95.04	10	40,000	400,000	35,945	359,453	員工認股權轉換60	無	註十八
95.07	10	40,000	400,000	47,801	478,011	盈餘轉增資118,558	無	註十九
95.10	10	200,000	2,000,000	48,460	484,596	員工認股權轉換6,585	無	註二十
96.01	10	200,000	2,000,000	48,617	486,171	員工認股權轉換1,575	無	註二十一
96.03	10	200,000	2,000,000	51,292	512,921	私募普通股26,750	無	註二十二
96.05	10	200,000	2,000,000	51,767	517,671	員工認股權轉換4,750	無	註二十三

年月	發行價格	核定股本		實收股本		備註		
		股數	金額	股數	金額	股本來源	以現金以外之財產抵充股款者	其他
96.08	10	200,000	2,000,000	60,695	606,954	盈餘轉增資88,733 員工認股權轉換550	無	註二十四
96.10	10	200,000	2,000,000	60,981	609,814	員工認股權轉換2,860	無	註二十五
97.01	10	200,000	2,000,000	61,141	611,419	員工認股權轉換1,605	無	註二十六
97.04	10	200,000	2,000,000	61,377	613,775	員工認股權轉換2,356	無	註二十七
97.07	10	200,000	2,000,000	70,756	707,561	盈餘轉增資92,524 員工認股權轉換1,261	無	註二十八
97.10	10	200,000	2,000,000	82,594	825,940	合併圖創科技發行118,379	換股比例 1 : 4.02	註二十九
98.01	10	200,000	2,000,000	82,737	827,371	員工認股權轉換1,431	無	註三十
98.04	10	200,000	2,000,000	83,044	830,437	員工認股權轉換3,066	無	註三十一
98.08	10	200,000	2,000,000	85,554	855,538	盈餘轉增資24,066 員工認股權轉換1,035	無	註三十二
98.10	10	200,000	2,000,000	85,561	855,601	員工認股權轉換63	無	註三十三
99.01	10	200,000	2,000,000	85,736	857,356	員工認股權轉換1,755	無	註三十四
99.04	10	200,000	2,000,000	85,991	859,907	員工認股權轉換2,551	無	註三十五
99.04	10	200,000	2,000,000	86,000	860,001	員工認股權轉換94	無	註三十六
100.01	10	200,000	2,000,000	86,071	860,709	員工認股權轉換708	無	註三十七
100.05	10	200,000	2,000,000	86,153	861,527	員工認股權轉換818	無	註三十八
100.10	10	200,000	2,000,000	86,172	861,721	員工認股權轉換194	無	註三十九

註一:85(圖)投字第08006號函核准。

註三:園商字第023863號函核准。

註五:園商字第22451號函核准。

註七:園商字第000511號函核准。

註九:園商字第012224號函核准。

註十一:園商字第9300030216號函核准。

註十三:園商字第0940009740號函核准。

註十五:園商字第0940028291號函核准。

註十七:園商字第0950007783號函核准。

註十九:園商字第0950019804號函核准。

註二十一:園商字第0960001508號函核准。

註二十三:園商字第0960010767號函核准。

註二十五:園商字第0960028104號函核准。

註二十七:園商字第0970011040號函核准。

註二十九:園商字第0970028979號函核准。

註三十一:園商字第0980011773號函核准。

註三十三:園商字第0980029303號函核准。

註三十五:園商字第0990010797號函核准。

註三十七:園商字第1000002336號函核准。

註三十九:園商字第1000031252號函核准。

註二:園商字第04508號函核准。

註四:園商字第007662號函核准。

註六:園商字第14154號函核准。

註八:園商字第009131號函核准。

註十:園商字第036260號函核准。

註十二:園商字第0940001483號函核准。

註十四:園商字第0940019498號函核准。

註十六:園商字第0950002829號函核准。

註十八:園商字第0950009325號函核准。

註二十:園商字第0950027425號函核准。

註二十二:園商字第0960006154號函核准。

註二十四:園商字第0960020437號函核准。

註二十六:園商字第0970002373號函核准。

註二十八:園商字第970018805號函核准。

註三十:園商字第0980001874號函核准。

註三十二:園商字第0980021612號函核准。

註三十四:園商字第0990002083號函核准。

註三十六:園商字第0990030860號函核准。

註三十八:園商字第1000011830號函核准。

2. 已發行之股份種類

109年4月18日

股份種類	核定股本			備註
	流通在外股份	未發行股份	合計	
記名式普通股	861,721 仟元	1,138,279 仟元	2,000,000 仟元	-

3. 總括申報制度相關資訊：不適用。

(二) 股東結構

單位：人；股；% 109年4月18日

股東結構 數量	政府機構	金融機構	其他法人	個人	外國機構 及外人	合計
人數	4	41	220	14,774	110	15,149
持有股數	3,904,000	3,941,791	21,922,974	43,345,826	13,057,481	86,172,072
持股比例	4.53	4.57	25.44	50.30	15.16	100

(三) 股權分散情形

1. 普通股

每股面額 10 元 109年4月18日

持 股 分 級	股東人數	持有股數(股)	持股比例(%)
1 至 999	6,522	391,408	0.45
1,000 至 5,000	7,256	13,386,941	15.54
5,001 至 10,000	675	5,263,946	6.11
10,001 至 15,000	194	2,515,030	2.92
15,001 至 20,000	112	2,088,445	2.42
20,001 至 30,000	104	2,670,317	3.10
30,001 至 50,000	96	3,834,524	4.45
50,001 至 100,000	88	6,335,143	7.35
100,001 至 200,000	53	7,402,929	8.59
200,001 至 400,000	24	6,435,766	7.47
400,001 至 600,000	10	4,982,539	5.78
600,001 至 800,000	7	4,811,997	5.58
800,001 至 1,000,000	1	915,000	1.06
1,000,001 以上	7	25,138,087	29.17
合 計	15,149	86,172,072	100.00

2. 特別股：無。

(四)主要股東名單：股權比例達5%以上之股東，如不足十名，應揭露至股權比例占前十名之股東名稱、持股數額及比例

109年4月18日

主要股東名稱	股份	持有股數(股)	持股比例(%)
大鵬投資股份有限公司		8,588,073	9.97%
怡鵬投資股份有限公司		8,338,901	9.68%
新制勞工退休基金		2,243,031	2.60%
花旗(台灣)商業銀行受託保管挪威中央銀行投資專戶		1,788,740	2.08%
澄葳投資股份有限公司		1,710,000	1.98%
美商摩根大通銀行台北分行受託保管先進星光基金公司之系列基金先進總合國際股票指數基金		1,454,342	1.69%
公務人員退休撫卹基金管理委員會		1,015,000	1.18%
美商摩根大通銀行台北分行受託保管梵加德集團公司經理之梵加德新興市場股票指數基金投資		915,000	1.06%
兆豐國際商業銀行受託保管保德信高成長證券投資信託基金專戶		800,000	0.93%
謝北宜		771,979	0.90%

(五)最近二年度每股市價、淨值、盈餘、股利及相關資料：

項 目	年 度		107 年度	108 年度	109 年截至 3 月 31 日
	每股市價	最 高		71.20	140.50
最 低			57.10	62.40	84.60
平 均			65.47	97.78	113.29
每股淨值	分 配 前		45.67	48.69	51.20
	分 配 後		40.67	註 1	註 1
每股盈餘	加權平均股數(仟股)		85,729	85,729	85,729
	每股盈餘		5.53	8.74	2.73
每股股利(註 2)	現金股利		5.0	7.5	NA
	無償配股	盈餘配股	0	0	NA
		資本公積配股	0	0	NA
	累積未付股利(仟元)		0	0	NA
投資報酬分析	本益比(註 3)		11.84	11.19	NA
	本利比(註 4)		13.10	13.04	NA
	現金股利殖利率(註 5)		7.64%	7.67%	NA

註 1：108 年度盈餘分派案尚待股東會決議分配。

註 2：每股股利係依上年度盈餘於本年度分配之情形填列。

註 3：本益比=當年度每股平均收盤價/每股盈餘。

註 4：本利比=當年度每股平均收盤價/每股現金股利。

註 5：現金股利殖利率=每股現金股利/當年度每股平均收盤價。

(六) 公司股利政策及執行狀況：

1. 公司章程所定之股利政策：

本公司每年決算如有本期稅後淨利，應先彌補累積虧損(包括調整未分配盈餘金額)，依法提撥百分之十為法定盈餘公積，但法定盈餘公積累積已達資本總額時，不在此限，並依法令規定提列或迴轉特別盈餘公積。如尚有餘額，連同期初未分配盈餘(包括調整未分配盈餘金額)，由董事會擬具盈餘分配議案，提請股東會決議分派股東股息紅利。

本公司股利政策將考量公司未來擴展營運規劃、資金需求及國內外競爭狀況，並兼顧股東利益等因素，決定股東股息紅利之金額，其中現金紅利不得低於股東紅利總額之百分之八十。

本公司股利執行狀況，依未來營運狀況及資金需求決定股利金額，原則上不低於可供分配盈餘3成。

2. 本次股東會擬分配股利情形：

本公司109年3月18日經董事會決議，擬以108年度盈餘分派股東現金紅利646,290,540元(每股7.5元)。

3. 預期股利政策將有重大變動時，應加以說明：無。

(七) 本次股東會擬議之無償配股對公司營業績效及每股盈餘之影響：本公司本次股東會並無擬議之無償配股，故不適用。

(八) 員工、董事及監察人酬勞：

1. 本公司章程所載員工、董事及監察人酬勞之成數或範圍：

本公司年度扣除員工酬勞及董事酬勞前之本期稅前淨利，應提撥百分之十至百分之二十五為員工酬勞及不高於百分之二為董事酬勞。但公司尚有累積虧損(包括調整未分配盈餘金額)時，則應先扣除累積虧損之數額後，再就餘額計算提撥。前項員工酬勞得以股票或現金為之，其發放之對象得包括符合董事會所訂條件之從屬公司員工。前項董事酬勞僅得以現金為之。

2. 本期估列員工、董事及監察人酬勞金額之估列基礎、以股票分派之員工酬勞之股數計算基礎及實際分派金額若與估列數有差異時之會計處理：

本期估列員工酬勞及董事酬勞金額分別為164,812,201元及13,187,799元，合計178,000,000元，並無發放股票。若實際配發金額與估列數有差異時，則列為109年度損益。

3. 董事會通過分派酬勞情形：

(1) 以現金或股票分派之員工酬勞、董事及監察人酬勞金額。若與認列費用年度估列金額有差異者，應揭露差異數、原因及處理情形：

本公司109年3月18日經董事會決議，擬議配發員工現金酬勞及董事酬勞金額分別為164,812,201元及13,187,799元，合計178,000,000元，與認列費用年度估列合計金額無差異。

(2) 以股票分派之員工酬勞金額及占本期個體或個別財務報告稅後純益及員工酬勞總額合計數之比例：

擬議股票分派之員工酬勞金額為0元。

4. 前一年度員工、董事及監察人酬勞之實際分派情形(包括分派股數、金額及股價)、其與認列員工、董事及監察人酬勞有差異者並應敘明差異數、原因及處理情形：

本公司108年度實際配發員工酬勞金額為106,400,658元，董事酬勞為8,499,342元，與認列員工酬勞、董事及監察人酬勞合計數並無差異。

(九) 公司買回本公司股份情形：無。

- 二、公司債辦理情形：無。
- 三、特別股辦理情形：無。
- 四、海外存託憑證辦理情形：無。
- 五、員工認股權憑證及限制員工權利新股辦理情形：
 - (一)公司尚未屆期之員工認股權憑證：無此情形。
 - (二)累積至年報刊印日止取得員工認股權憑證之經理人及取得憑證可認股數前十大員工之姓名、取得及認購情形：無此情形。
 - (三)私募員工認股權憑證辦理情形：無此情形。
 - (四)限制員工權利新股辦理情形：無此情形。
- 六、併購或受讓他公司股份發行新股辦理情形：
 - (一)最近年度及截至年報刊印日止已完成併購或受讓他公司股份發行新股辦理情形：無此情形。
 - (二)最近年度及截至年報刊印日止已經董事會決議通過併購或受讓他公司股份發行新股者，應揭露執行情形及被併購或受讓公司之基本資料。辦理中之併購或受讓他公司股份發行新股應揭露執行情形及對股東權益之影響：無此情形。
- 七、資金運用計畫執行情形：本公司最近三年度及截至年報刊印日之前一季止，並無發行或私募有價證券尚未完成或計畫效益尚未顯現之情形。

伍、營運概況

一、業務內容：

(一)業務範圍：

1. 所營業務之主要內容：

本公司主要從事電源管理的類比(Analog)暨混合訊號(Mixed-signal)積體電路設計、測試、生產及行銷等業務。

2. 主要產品種類及營業比重：

本公司 108 年度營收淨額為新台幣 5,672,678 仟元，其各商品之營業比重如下：

產品項目	營業比重
電源管理 IC	77%
運算放大器 IC	15%
溫度偵測 IC	4%
磁場感測及馬達驅動 IC	3%
微控制器 IC	1%

3. 目前之產品：

- (1) 電源管理 IC
- (2) 運算放大器 IC
- (3) 溫度偵測 IC
- (4) 磁場感測及馬達驅動 IC
- (5) 微控制器 IC

4. 計劃開發新產品：

(1) 電源管理系列

擴大產品線，包含 PM IC、Power Switch、Level Shift IC、OIS driver IC 等，運用既有技術，衍生更齊全的產品，以應用到更多種電子產品，如 DDR DIMM、Panel、筆記型電腦、USB 線材保護、手機、Set Top Box、相機模組、風扇馬達驅動、智慧型穿戴式及手持式相關產品等。

(2) 運算放大器系列

主要係針對應用在筆記型電腦、液晶螢幕、手機等產品進行開發。

(3) 溫度偵測系列

持續和筆記型電腦系統廠商合作開發，將溫度偵測及風扇控制之功能結合，並附加新功能及新應用，以擴展到筆記型電腦、投影機、DDR DIMM 等領域。

(二)產業概況：

1. 產業之現況與發展：

國內投入類比設計及製程開發之人才較少，且由於類比技術的領域極廣且多樣化，學習曲線甚長，致我國類比人才較為缺乏。然而隨著未來系統整合單晶片(SoC)趨勢的來臨，類比 IC 技術已成為不可或缺的技术。

2. 產業上、中、下游之關聯性：

在積體電路(IC)產業價值鏈中，IC設計業屬於上游產業，在產品設計完成後，必須經過專業晶圓代工廠製作成晶圓半成品，再經由前段測試，專業封裝廠進行切割及封裝，最後由專業測試廠做後段測試。

3. 產品發展趨勢:

(1)邁向資訊、通訊、消費之 3C 產品整合時代

隨著數位技術之進步及網路系統之整合，資訊、通訊、消費三大產業朝向整合趨勢發展，為增加產品附加價值與開發新電子資訊產品，IC 設計業者因此衍生出更多的發展空間。因此 IC 設計公司必須隨時掌握市場需求動態，縮短產品開發時程，以因應下游應用產品推陳出新。

(2)因應客戶特殊應用需求而設計之客製化 IC 日益成長

由於未來資訊產品應用積體電路需求日益增加，各廠商在面對消費者對電子資訊產品功能需求愈趨完美情形下，必將更致力於產品之研發，而對特殊應用 IC 之需求亦將隨之大幅成長。

(3)應用產品輕薄化與成本低價化

隨著資訊家電產品朝向微小化及可攜式的方向發展，以及半導體應用範圍愈來愈廣泛，未來 IC 將朝低耗能、高效率及高穩定度的方向發展。因此，必須掌握市場、產品開發與服務客戶之先機，並加強對產品整合之技術能力。

4. 競爭情況：

本公司係從事類比 IC 設計，茲將國內外類比 IC 設計同業產品線及與本公司類似之競爭對手分析如下：

競爭者 主要產品項目	主要競爭對手	
	國外	國內
電源管理 IC	Maxim、Intersil、TI、IDT、MPS、矽力杰、昂寶	立錡、茂達
運算放大器 IC	TI、Maxim	茂達
溫度偵測 IC	Maxim、TI	無

(三)技術及研發狀況

1. 最近年度及截至年報刊印日止研發成果

- (1)PM IC：應用於 Panel、Set top Box、DDR DIMM、Digital Storage、AMOLED panel、穿戴式產品、可攜式產品電源管理。
- (2)POL IC：應用於 NB、8K-4K TV、NB DDR、USB PD 電源管理。
- (3)Level Shift IC：應用於 Panel 電源管理。
- (4)Thermal Sensor IC：應用於 DDR DIMM 溫度偵測。
- (5)Motor Driver IC：應用於風扇馬達驅動。
- (6)LED backlight driver：應用於 NB panel。
- (7)Power Switch：應用於 USB type-C 保護。
- (8)DCDC Converter：應用於 SSD 電源管理。
- (9)Dual e-Fuse IC：Digital Storage 電源保護。
- (10)BLDC Fan Driver：應用於 Fan motor driver。
- (11)OIS driver IC：應用於相機模組。
- (12)VCM Driver：應用於相機模組。
- (13)磁場感測及馬達驅動 IC：應用於筆記型、桌上型電腦之散熱風扇、電流偵測與無刷直流馬達驅動控制上等。
- (14)微控制器 IC：應用於家電、消費性產品及資訊 PC 週邊與 3C 產品週邊應用。
- (15)Power Switch：應用於 USB 線材保護 IC。
- (16)Level shift IC：應用於 NB panel。

2. 最近年度及截至年報刊印日止投入之研發費用 單位：新台幣仟元

項目/年度	108 年度	109 年截至 3 月 31 日
研發費用	662, 426	201, 806

(四)長、短期業務發展計劃

1. 短期計畫概況

(1)研究發展策略

隨著電子產品發展持續高度數位化趨勢及個人消費性數位產品大行其道，電子產品不斷朝著更強大的運算能力、更長的使用時間、更穩定的系統表現及更多功能整合的目標前進。

(2)行銷策略

加強業務管理，培養行銷人員，並配合客戶之需求，提供完善之技術支援及通路代理商行銷，來提升產品市場佔有率。

(3)生產策略

與晶圓廠與封裝測試廠等持續良好關係及維持密切代工默契，以確保產能之取得並掌握產品之交期，達成客戶之需求及服務。

2. 長期計畫概況

(1)研究發展策略

利用資訊、通訊及消費性電子產品之未來發展趨勢，研發各種電源管理 IC 產品，使系統產品成本降低，並掌握市場脈動及客戶需求，進一步擴大市場應用產品之佔有率。

(2)行銷策略

培育專業行銷人才，強化企業經營體系，增強組織效能，健全銷售管理系統，建立全球技術合作與服務網路。

(3)生產策略

持續與晶圓代工、封裝測試廠商維持長期合作關係，共同合作開發特殊功能之製程，降低生產成本，開發高品質、多功能及具競爭性產品。

二、市場及產銷概況

(一)市場分析

1. 主要產品銷售地區比例：

區隔 \ 年度	107 年度	108 年度
內銷	10%	16%
外銷	90%	84%

2. 市場佔有率

根據 WSTS 統計資料，預估 2019 年全球類比 IC 市場規模達 541.51 億美元，約新台幣 16,722 億元，以本公司 108 年度營收淨額新台幣 57 億元計算之，市場之佔有率約為 0.34%。

3. 市場未來之供需情況與成長性

(1)類比 IC 市場需求

近年數位技術發展的結果，為了達到降低成本或輕薄短小的設計原則，各式各樣針對特定規格所開發之 IC 琳瑯滿目，由於所有數位電子系統皆需要資料與訊號的進出與轉換，類比 IC 就是扮演著連接電子產品與使用著的橋樑，故隨著數位電子蓬勃發展同時也帶動類比 IC 的廣泛應用，相對帶動類比 IC 強勁之需求。

(2)類比 IC 市場供給

展望未來市場供給面，仍將有廠商再投入類比 IC 之發展，國內在全球市場對類比 IC 之需求每年穩定成長之下，國內及國際相關產業技術日趨成熟，未來市場供給面仍將持續維持穩定成長局面。

未來市場的需求在多媒體應用、通訊市場的蓬勃發展及可攜式產品的成長帶動下，類比元件仍將持續成長，本公司持續開發新產品及市場需求帶動下，應可增加市場佔有率。

4. 競爭利基

(1)優異的研發技術能力

本公司擁有之多項類比 IC 相關技術皆為自行研發之成果，有助於加速新產品開發時程及提升產品品質，可取得客戶對公司產品之滿意度。

(2)掌握晶圓代工來源與協力廠商的長期配合

晶圓代工廠的製程技術、品質良率、交貨速度及價格為產品開發競爭力及銷售成功與否的重要影響因素，而測試及封裝等協力廠的長期配合亦不可或缺，本公司有長期配合之供應廠商，故產品品質穩定且供貨不虞匱乏。

(3)與客戶維持良好的合作關係

本公司提供客戶完整產品開發服務，無論在品質、良率、交期及售後服務方面，均與客戶保持良好的默契，協助客戶縮短產品開發時程，與客戶共同成長並維持長久合作關係。

5. 公司發展之有利、不利因素與因應對策：

(1)有利因素：

A. IC 產業仍具成長空間

隨著資訊科技不斷進步，伴隨著可攜式產品運用之普及、網際網路的發展及半導體製程微縮技術之進步，IC 的應用層面將更為廣泛，勢必將帶動整體 IC 產業的市場需求。而類比 IC 元件應用為數位 IC 產品無法取代，其未來仍具發展空間。

B. 我國半導體產業結構完整

在晶圓製造、封裝、測試業者產能及技術充足支援下，IC 設計業者除了可集中資源專注於本身專長領域，並可在最短時間內就近與下游業者取得協調及配合，不論在成本、品質或時效掌控上，均有助於提升國內 IC 設計業者之市場競爭力。

C. 類比 IC 市場具區域性進入障礙

由於類比 IC 產業規格上各有差異，並無一定之標準，而且研發技術涵蓋軟、硬體領域，產品開發往往需要經驗與偵錯技術的累積，本公司技術團隊投入相關領域研發已有多年經驗，可縮短學習曲線並建立進入障礙。

(2)不利因素

A. 類比 IC 設計人才缺乏

類比 IC 設計專業人才養成時間長且市場產品變化快速，人才培育不及需求。
因應對策：

建立良好福利與分紅政策吸引人才加入，並增加技術廣度與深度，彌補人力不足。

B. IC 產品生命週期短

半導體技術不斷提升，應用領域不斷推陳出新，增加 IC 產品汰舊換新之

速度，而類比 IC 之發展趨勢，其產品強調輕薄短小及朝向低耗電量、低電壓之技術演進，使產品生命週期更形縮短。

因應對策：

本公司面對 IC 產品生命週期短，市場變化快之產業趨勢，持續強化市場趨勢之掌握及研發技術之提升，並運用公司擁有之關鍵技術進行利基產品之開發，以縮短產品開發上市時間搶佔市場先機，以擴大市場佔有率，提升公司競爭力。

C. 對晶圓代工廠依賴度高

因應對策：

與晶圓代工廠維持良好的互動關係，以確保晶圓代工之產能及降低風險。

(二) 主要產品之重要用途與產製過程

1. 主要產品之重要用途

主要產品名稱	產品重要用途或應用
電源管理 IC	NB、Server PC、Panel、TV、手機、馬達…等。
運算放大器 IC	NB、光碟機、手機、Panel …等。
溫度偵測 IC	NB、投影機、IPC…等。
磁場感測及馬達驅動 IC	家電產品循環散熱系統、汽車循環空調系統及影音設備化散熱馬達、NB 及桌上型電腦之散熱風扇…等。
微控制器 IC	家電、消費性產品及資訊 PC 週邊與 3C 產品週邊…等。

2. 產製過程

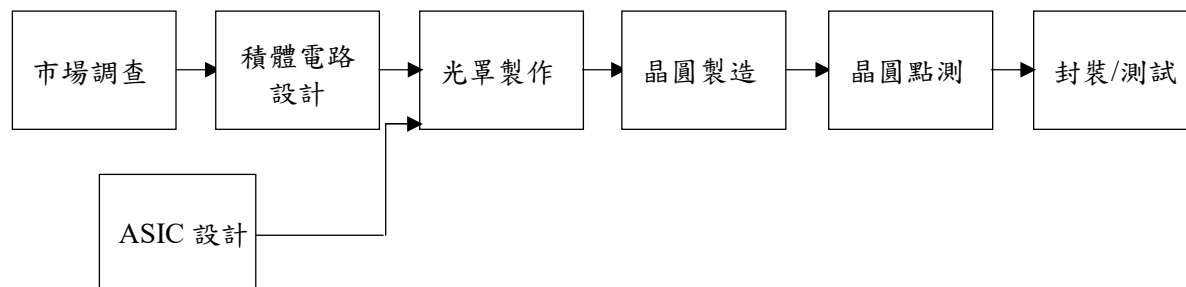

上述產製過程中，本公司係負責積體電路設計及少部分成品測試，其餘均委託外包之製造廠商負責製造，最後成品再由本公司負責銷售。

(三) 主要原料供應狀況

本公司屬於專業 IC 設計公司，晶圓製造、封裝及測試等製程均委外生產，目前和供應商的關係良好，且供應狀況良好。

(四)最近二年度任一年度中曾占進(銷)貨總額百分之十以上之客戶名稱及其進(銷)貨金額與比例：

1. 最近二年度進貨淨額百分之十以上之供應商

單位：新台幣仟元

項目	107 年度			108 年度(註)			109 年截至第 1 季止(註)		
	名稱	金額	占全年度進貨淨額比率 [%]	名稱	金額	占全年度進貨淨額比率 [%]	名稱	金額	占當年度截至前一年度進貨淨額比率 [%]
1	A	531,520	17.49	C	602,773	18.39	C	200,462	22.06
2	B	512,183	16.86	B	580,928	17.72	A	148,908	16.39
3	C	446,483	14.69	A	489,908	14.94	B	144,398	15.89
4	D	339,404	11.17	D	317,504	9.69	D	62,037	6.82
	其他	1,208,807	39.79	其他	1,287,156	39.26	其他	352,931	38.84
	進貨淨額	3,038,397	100.00	進貨淨額	3,278,269	100.00	進貨淨額	908,736	100.00

註：本公司於 108 年 6 月 25 日將台灣類比科技股份有限公司納為子公司。

本公司係專業之 IC 設計公司，鑒於國內半導體體系專業分工完整，故本公司在追求品質及交期確保，與晶圓代工廠商及封裝測試廠商，均長期配合並建立穩定之合作關係。

2. 最近二年度銷貨淨額百分之十以上之客戶：本公司銷售對象涵蓋資訊、通訊及消費等不同領域，主要為筆記型電腦、面板廠商，另亦委由代理商拓展銷售領域。

(五)最近二年度生產量值

單位：仟 EA；新台幣仟元

生產量值 主要產品	年度	107 年度			108 年度(註 2)		
		產能 (註 1)	產量	產值	產能 (註 1)	產量	產值
電源管理 IC		不適用	1,506,440	2,579,348	不適用	1,642,280	2,841,716
運算放大器 IC		不適用	182,028	440,657	不適用	198,803	440,593
溫度偵測 IC		不適用	79,763	104,667	不適用	102,245	145,767
磁場感測及馬達驅動 IC		不適用	-	-	不適用	76,087	85,594
微控制器 IC		不適用	-	-	不適用	516	55,293
合 計		不適用	1,768,231	3,124,672	不適用	2,019,931	3,568,963

註 1：本公司屬於專業 IC 設計公司，晶圓製造、封裝及測試等製程均委外生產，故並無產能。

註 2：本公司於 108 年 6 月 25 日將台灣類比科技股份有限公司納為子公司。

(六)最近二年度銷售量值

單位：仟 EA；新台幣仟元

銷售量值 主要商品	年度	107 年度				108 年度(註)			
		內銷		外銷		內銷		外銷	
		量	值	量	值	量	值	量	值
電源管理 IC		126,290	356,267	1,292,738	3,183,588	169,741	620,787	1,467,158	3,733,789
運算放大器 IC		14,750	36,848	169,116	678,225	20,625	98,710	177,716	728,209
溫度偵測 IC		6,234	30,308	69,504	150,340	9,547	49,540	84,707	180,739
磁場感測及馬達驅動 IC		-	-	-	-	28,794	76,990	50,783	74,930
微控制器 IC		-	-	-	-	534	36,081	63	34,295
其他		-	6,016	-	23,959	-	6,835	-	31,773
合 計		147,274	429,439	1,531,358	4,036,112	229,241	888,943	1,780,427	4,783,735

註：本公司於 108 年 6 月 25 日將台灣類比科技股份有限公司納為子公司。

三、最近二年度及截至年報刊印日止，從業員工資訊

單位：人

年 度		107 年度	108 年度(註)	109 年截至 3 月 31 日(註)
員 工 人 數	研發單位	160	277	271
	生產單位	45	70	69
	業務單位	95	101	103
	管理單位	27	46	45
	合 計	327	494	488
平均年齡		40	41	41
平均服務年資		10	10	10
學 歷 分 佈 比 率	博 士	3%	2%	1%
	碩 士	36%	40%	40%
	大 學	47%	45%	46%
	專 科	14%	13%	13%

註：本公司於 108 年 6 月 25 日將台灣類比科技股份有限公司納為子公司。

四、環保支出資訊

本公司屬於專業IC設計公司，晶圓製造、封裝及測試等製程均委外生產，廠房內僅有測試設備及輔助設計用之電腦設備，為無污染度之產業，另科學工業園區設有污水處理廠等多項合於世界標準之環保與防治污染之設備，故並無污染之情事。

本公司產品皆符合客戶有毒物質限定標準，並符合應歐盟環保指令（RoHS）之規範。

五、勞資關係資訊

（一）員工福利措施

1. 勞工保險：勞保、健保。
2. 團體保險：對象涵蓋員工本人、配偶及子女，保險內容含壽險、意外險、意外醫療、住院醫療、癌症醫療等項目。
3. 教育訓練：依工作需要實施內、外訓等各項訓練課程。
4. 員工享三節獎金、生日禮券、生育補助及婚喪賀奠。
5. 舉辦員工健康檢查、員工旅遊、團體活動及各項社團活動。
6. 實施員工分紅制度，使員工共同分享經營成果。

（二）退休制度與實施情形

適用「勞工退休金條例」之退休金制度，係屬確定提撥退休辦法，自九十四年七月一日起，依員工每月薪資百分之六提撥至勞工保險局之個人退休金專戶。

適用依「勞動基準法」之退休金制度，係屬確定給付退休辦法，本公司每月按員工薪資總額百分之二提撥員工退休基金，交由勞工退休準備金監督委員會以該委員會名義存入台灣銀行之專戶。

（三）勞資間之協議情形

本公司勞資關係和諧，並無發生勞資糾紛。

（四）最近年度及截至年報刊印日止，公司因勞資糾紛所受遭之損失(包括勞工檢查結果違反勞動基準法事項，應列明處分日期、處分字號、違反法規條文、違反法規內容、處分內容)，並揭露目前及未來可能發生之估計金額與因應措施：因勞資爭議，一審駁回原告之訴，但最終判決尚未確定，對公司財務業務並不會產生重大之影響。

（五）工作環境與員工人身安全的保護措施

本公司制定「安全衛生工作守則」，提供員工整潔的環境，及安全與健康上所需之防護設備。定期舉辦健康、急救及安全相關之教育訓練課程，並辦理員工健康檢查。公司定期對工作環境實施檢測，包括二氧化碳濃度、照明設備、鉛作業環境…等，致力降低對員工安全與健康之危害因子，公司對員工健康的照護及推動不遺餘力。

六、重要契約：無。

陸、財務概況

一、最近五年度簡明財務資料

(一)簡明資產負債表及綜合損益表

1. 簡明資產負債表-國際財務報導準則

(1)合併財務報告

單位：新台幣仟元

項 目	年 度	最近五年度財務資料(註1)					
		104 年度	105 年度	106 年度	107 年度	108 年度 (註2)	109 年截至 3 月 31 日 (註2)
流 動 資 產		4,240,931	4,683,419	4,182,072	3,035,797	5,045,226	5,141,965
不動產、廠房及 設備		519,340	499,051	493,364	477,997	1,189,873	1,183,732
無 形 資 產		17,636	16,119	21,929	10,891	36,495	426,104(註3)
其 他 資 產		570,246	565,268	536,279	2,028,349	856,077	450,974(註3)
資 產 總 額		5,348,153	5,763,857	5,233,644	5,553,034	7,127,671	7,202,775
流 動 負 債	分配前	1,363,017	1,686,656	1,280,738	1,502,298	1,977,900	1,866,320
	分配後	1,793,877	2,117,516	1,573,723	1,933,158	尚未分配	尚未分配
非 流 動 負 債		44,910	91,688	97,611	114,869	221,983	221,351
負 債 總 額	分配前	1,407,927	1,778,344	1,378,349	1,617,167	2,199,883	2,087,671
	分配後	1,838,787	2,209,204	1,671,334	2,048,027	尚未分配	尚未分配
歸屬於母公司 業主之權益		3,939,434	3,985,513	3,855,295	3,935,867	4,195,814	4,412,079
股 本		861,721	861,721	861,721	861,721	861,721	861,721
資 本 公 積		1,256,430	1,258,647	1,260,864	1,168,070	1,170,287	1,173,089
保 留 盈 餘	分配前	1,933,908	1,896,602	1,777,596	1,952,437	2,206,919	2,440,922
	分配後	1,503,048	1,465,742	1,484,611	1,521,577	尚未分配	尚未分配
其 他 權 益		(65,494)	15,674	2,245	770	4,018	(16,522)
庫 藏 股 票		(47,131)	(47,131)	(47,131)	(47,131)	(47,131)	(47,131)
非 控 制 權 益		792	-	-	-	731,974	703,025
權 益 總 額	分配前	3,940,226	3,985,513	3,855,295	3,935,867	4,927,788	5,115,104
	分配後	3,509,366	3,554,653	1,439,725	3,505,007	尚未分配	尚未分配

註1：本公司於102年起採用國際財務報導準則，104-108年度財務報告經會計師查核簽證，109年第1季財務資料經會計師核閱。

註2：本公司於108年6月25日將台灣類比科技股份有限公司納為子公司。

註3：會計科目重分類。

(2)個體財務報告

單位：新台幣仟元

項 目	年 度	最近五年度財務資料(註)				
		104 年度	105 年度	106 年度	107 年度	108 年度
流 動 資 產		3,964,180	4,163,889	3,751,490	2,716,985	4,023,903
不動產、廠房及設備		518,535	498,452	492,765	477,300	488,724
無 形 資 產		16,849	15,515	21,453	10,503	710
其 他 資 產		836,382	868,450	868,645	2,310,177	1,661,889
資 產 總 額		5,335,946	5,546,306	5,134,353	5,514,965	6,175,226
流動負債	分配前	1,351,602	1,469,105	1,181,447	1,464,229	1,765,620
	分配後	1,782,462	1,899,965	1,474,432	1,895,089	尚未分配
非 流 動 負 債		44,910	91,688	97,611	114,869	213,792
負債總額	分配前	1,395,512	1,560,793	1,279,058	1,579,098	1,979,412
	分配後	1,827,372	1,991,653	1,572,043	2,009,958	尚未分配
歸屬於母公司業主之 權 益		-	-	-	-	-
股 本		861,721	861,721	861,721	861,721	861,721
資 本 公 積		1,256,430	1,258,647	1,260,864	1,168,070	1,170,287
保留盈餘	分配前	1,933,908	1,896,602	1,777,596	1,952,437	2,206,919
	分配後	1,503,048	1,465,742	1,484,611	1,521,577	尚未分配
其 他 權 益		(65,494)	15,674	2,245	770	4,018
庫 藏 股 票		(47,131)	(47,131)	(47,131)	(47,131)	(47,131)
非 控 制 權 益		-	-	-	-	-
權益總額	分配前	3,939,434	3,985,513	3,855,295	3,935,867	4,195,814
	分配後	3,508,574	3,554,653	3,562,310	3,505,007	尚未分配

註：本公司於102年起採用國際財務報導準則，104~108年度財務報告經會計師查核簽證。

2. 簡明資產負債表-我國財務會計準則

單位：新台幣仟元

項 目		最近五年度財務資料(註)				
		98年度	99年度	100年度	101年度	102年度
流 動 資 產		3,842,079	3,838,061	3,548,659	4,136,523	不適用
基 金 及 投 資		167,500	172,997	171,402	364,019	不適用
固 定 資 產		100,310	462,960	520,178	497,890	不適用
無 形 資 產		556,757	521,745	468,917	418,849	不適用
其 他 資 產		25,944	164,493	128,657	118,013	不適用
資 產 總 額		4,692,590	5,160,256	4,837,813	5,535,294	不適用
流 動 負 債	分配前	886,733	1,127,099	887,848	1,473,588	不適用
	分配後	1,516,186	1,902,473	1,327,326	1,913,066	不適用
長 期 負 債		-	-	-	-	不適用
其 他 負 債		8,757	10,040	9,355	9,120	不適用
負 債 總 額	分配前	895,490	1,137,139	897,203	1,482,708	不適用
	分配後	1,524,943	1,912,513	1,336,681	1,922,186	不適用
股 本		857,356	860,709	861,721	861,721	不適用
資 本 公 積		1,923,835	1,957,870	1,962,573	1,620,989	不適用
保 留 盈 餘	分配前	1,063,504	1,246,444	1,167,055	1,618,810	不適用
	分配後	434,051	471,070	727,577	1,179,332	不適用
金融商品未實現損益		1,077	8,435	(3,106)	468	不適用
累積換算調整數		(1,541)	(3,210)	(502)	(2,271)	不適用
庫 藏 股 票		(47,131)	(47,131)	(47,131)	(47,131)	不適用
未認列為退休金成本之淨損失		-	-	-	-	不適用
股 東 權 益 總 額	分配前	3,797,100	4,023,117	3,940,610	4,052,586	不適用
	分配後	3,167,647	3,247,743	3,501,132	3,613,108	不適用

註：98-101年度財務資料均經會計師查核簽證。

3. 簡明綜合損益表-國際財務報導準則

(1) 合併財務報告

單位：新台幣仟元

項 目 \ 年 度	最近五年度財務資料(註1)					
	104 年度	105 年度	106 年度	107 年度	108 年度 (註2)	109 年截至 3 月 31 日 (註2)
營業收入	3,473,324	3,675,944	3,937,695	4,465,551	5,672,678	1,621,896
營業毛利	1,205,552	1,227,828	1,192,877	1,414,122	2,045,822	603,402
營業損益	438,536	431,047	380,636	505,582	849,759	268,965
營業外收入及支出	73,225	29,812	(23,891)	43,807	56,348	19,309
稅前淨利	511,761	460,859	356,745	549,389	906,107	288,274
繼續營業單位 本期淨利	430,732	400,315	317,202	473,864	746,701	242,475
停業單位損失	-	-	-	-	-	-
本期淨利(損)	430,732	400,315	317,202	473,864	746,701	242,475
本期其他綜合損益 (稅後淨額)	(78,196)	74,406	(18,777)	(7,513)	(61,552)	(21,905)
本期綜合損益總額	352,536	474,721	298,425	466,351	685,149	220,570
淨利歸屬於 母公司業主	433,924	400,316	317,202	473,864	749,645	234,003
淨利歸屬於非控制權 益	(3,192)	(1)	-	-	(2,944)	8,472
綜合損益總額歸屬於 母公司業主	355,728	474,722	298,425	466,351	688,590	213,463
綜合損益總額歸屬於 非控制權益	(3,192)	(1)	-	-	(3,441)	7,107
每股盈餘(元)	5.06	4.67	3.70	5.53	8.74	2.73

註1：本公司於102年起採用國際財務報導準則，104~108年度財務報告經會計師查核簽證，109年第1季財務資料經會計師核閱。

註2：本公司於108年6月25日將台灣類比科技股份有限公司納為子公司。

(2)個體財務報告

單位：新台幣仟元

年 度 項 目	最近五年度財務資料(註)				
	104 年度	105 年度	106 年度	107 年度	108 年度
營 業 收 入	3,458,679	3,672,894	3,936,068	4,465,174	5,079,262
營 業 毛 利	1,205,491	1,224,778	1,191,251	1,413,745	1,860,544
營 業 損 益	447,464	425,573	377,445	503,574	849,346
營業外收入及支出	64,457	34,789	(24,715)	44,862	57,035
稅 前 淨 利	511,921	460,362	352,730	548,436	906,381
繼 續 營 業 單 位 本 期 淨 利	433,924	400,316	317,202	473,864	749,645
停 業 單 位 損 失	-	-	-	-	-
本 期 淨 利 (損)	433,924	400,316	317,202	473,864	749,645
本 期 其 他 綜 合 損 益 (稅 後 淨 額)	(78,196)	74,406	(18,777)	(7,513)	(61,055)
本 期 綜 合 損 益 總 額	355,728	474,722	298,425	466,351	688,590
淨 利 歸 屬 於 母 公 司 業 主	-	-	-	-	-
淨 利 歸 屬 於 非 控 制 權 益	-	-	-	-	-
綜 合 損 益 總 額 歸 屬 於 母 公 司 業 主	-	-	-	-	-
綜 合 損 益 總 額 歸 屬 於 非 控 制 權 益	-	-	-	-	-
每 股 盈 餘 (元)	5.06	4.67	3.70	5.53	8.74

註：本公司於102年起採用國際財務報導準則，104~108年度財務報告經會計師查核簽證。

4. 簡明損益表-我國財務會計準則

單位：新台幣仟元

年 度 項 目	最近五年度財務資料(註1)				
	98 年度	99 年度	100 年度	101 年度	102 年度
營 業 收 入	4,099,962	5,013,369	4,759,087	4,665,593	不適用
營 業 毛 利	1,364,535	1,739,605	1,496,689	1,627,292	不適用
營 業 損 益	750,581	1,025,416	731,157	836,205	不適用
營 業 外 收 入	20,620	34,984	91,387	27,876	不適用
營 業 外 支 出	49,218	161,644	34,233	84,375	不適用
繼續營業部門稅前損益	721,983	898,756	788,311	779,706	不適用
繼續營業部門損益	674,536	812,393	695,985	710,271	不適用
停業部門損益	-	-	-	-	不適用
非 常 損 益	-	-	-	-	不適用
會計原則變動之累積影響數	-	-	-	-	不適用
本 期 損 益	674,536	812,393	695,985	710,271	不適用
每股盈餘(元)(註2)	8.02	9.50	8.12	8.29	不適用

註1：98~101 年度財務資料均經會計師查核簽證。

註2：每股盈餘按當年度期末加權平均流通在外股數計算。

(二)最近五年度簽證會計師姓名及查核意見

年度	事務所名稱	簽證會計師姓名	查核意見
104	勤業眾信聯合會計師事務所	陳明輝、黃裕峰	無保留意見
105	勤業眾信聯合會計師事務所	陳明輝、黃裕峰	無保留意見
106	勤業眾信聯合會計師事務所	陳明輝、葉東輝	無保留意見
107	勤業眾信聯合會計師事務所	陳明輝、葉東輝	無保留意見
108	勤業眾信聯合會計師事務所	陳明輝、葉東輝	無保留意見

二、最近五年度財務分析

(一) 國際財務報導準則

1. 合併財務報告

分析項目(註3)		最近五年度財務分析(註1)					
		104年度	105年度	106年度	107年度	108年度 (註2)	109年截至 3月31日 (註2)
財務結構 (%)	負債占資產比率	26	31	26	29	31	29
	長期資金占不動產、廠房及設備比率	767	817	801	847	433	451
償債能力 (%)	流動比率	311	278	327	202	255	276
	速動比率	271	236	272	151	209	226
	利息保障倍數	108	87	58	51	66	107
經營能力	應收款項週轉率(次)	3.76	3.19	3.02	3.65	4.27	4.55
	平均收現日數	97	115	121	100	86	80
	存貨週轉率(次)	4.12	3.96	3.97	4.23	4.36	4.50
	應付款項週轉率(次)	4.88	3.81	3.91	4.95	5.23	5.63
	平均銷貨日數	88	92	92	86	84	81
	不動產、廠房及設備週轉率(次)	6.54	7.22	7.94	7.14	6.80	5.47
	總資產週轉率(次)	0.64	0.66	0.72	0.83	0.89	0.91
獲利能力	資產報酬率(%)	8	7	6	9	12	14
	權益報酬率(%)	11	10	8	12	18	22
	稅前純益占實收資本額比率(%)	59	53	41	64	105	134
	純益率(%)	12	11	8	11	13	15
	每股盈餘(元)	5.06	4.67	3.70	5.53	8.74	2.73
現金流量	現金流量比率(%)	33	7	23	40	57	14
	現金流量允當比率(%)	114	99	86	70	101	117
	現金再投資比率(%)	(1.98)	(8.71)	(3.74)	5.83	14.26	5.2
槓桿度	營運槓桿度	2.28	2.86	2.48	2.26	2.08	1.99
	財務槓桿度	1.01	1.01	1.02	1.02	1.02	1.01

最近二年度差異達 20%之說明：

1. 長期資金占不動產、廠房及設備比率減少：增加合併主體，致固定資產增加所致。
2. 流動比率/速動比率增加：增加合併主體，致流動資產增加所致。
3. 利息保障倍數/資產報酬率/權益報酬率/稅前純益占實收資本額比率/每股盈餘增加：主要係獲利增加所致。
4. 現金流量比率/現金流量允當比率/現金再投資比率增加：主係 108 年獲利增加，營業活動現金流量較 107 年增加所致。

註1：本公司於102年起採用國際財務報導準則，104~108年度財務報告經會計師查核簽證，109年第1季財務資料經會計師核閱。

註2：本公司於108年6月25日將台灣類比科技股份有限公司納為子公司。

2. 個體財務報告

年 度		最近五年度財務分析(註)				
		104 年度	105 年度	106 年度	107 年度	108 年度
財務結構 (%)	負債占資產比率	26	28	25	29	32
	長期資金占不動產、廠房及設備比率	768	818	802	751	902
償債能力 (%)	流動比率	293	283	318	186	228
	速動比率	253	235	259	133	185
	利息保障倍數	108	87	58	51	66
經營能力	應收款項週轉率(次)	3.78	3.54	3.41	3.85	4.34
	平均收現日數	97	103	107	95	84
	存貨週轉率(次)	4.10	3.96	3.97	4.23	4.28
	應付款項週轉率(次)	4.90	4.63	5.06	5.57	5.32
	平均銷貨日數	89	92	92	86	85
	不動產、廠房及設備週轉率(次)	6.53	7.22	7.94	9.21	10.52
	總資產週轉率(次)	0.64	0.68	0.74	0.84	0.87
獲利能力	資產報酬率(%)	8	7	6	9	13
	權益報酬率(%)	11	10	8	12	18
	稅前純益占實收資本額比率(%)	59	53	41	64	105
	純益率(%)	13	11	8	11	15
	每股盈餘(元)	5.06	4.67	3.70	5.53	8.74
現金流量	現金流量比率(%)	36	8	25	43	59
	現金流量允當比率(%)	119	105	87	75	101
	現金再投資比率(%)	(0.98)	(8.48)	(3.83)	6.66	15.32
槓桿度	營運槓桿度	2.17	2.31	2.43	2.21	1.85
	財務槓桿度	1.01	1.01	1.02	1.02	1.02

最近二年度差異達 20%之說明：

1. 長期資金占不動產、廠房及設備比率增加：主要是稅後淨利增加致股東權益增加所致。
2. 流動比率及速動比率增加：主要是流動資產增加，流動負債減少所致。
3. 利息保障倍數比率增加：主要係稅前淨利增加所致。
4. 資產報酬率及權益報酬率增加：主要係稅後淨利增加所致。
5. 稅前純益占實收資本額比率增加：主要係稅前淨利增加所致。
6. 純益率及每股盈餘增加：主要係稅後淨利增加所致。
7. 現金流量比率、現金流量允當比率及現金再投資比率增加：主要是營業活動現金流量增加所致。

註：本公司於 102 年起採用國際財務報導準則，104~108 年度財務報告經會計師查核簽證。

註3：財務比率計算公式如下：

1. 財務結構

- (1) 負債占資產比率 = 負債總額 / 資產總額。
- (2) 長期資金占不動產、廠房及設備比率 = (權益總額 + 非流動負債) / 不動產、廠房及設備淨額。

2. 償債能力

- (1) 流動比率 = 流動資產 / 流動負債。
- (2) 速動比率 = (流動資產 - 存貨 - 預付費用) / 流動負債。
- (3) 利息保障倍數 = 所得稅及利息費用前純益 / 本期利息支出。

3. 經營能力

- (1) 應收款項(包括應收帳款與因營業而產生之應收票據)週轉率 = 銷貨淨額 / 各期平均應收款項(包括應收帳款與因營業而產生之應收票據)餘額。
- (2) 平均收現日數 = 365 / 應收款項週轉率。
- (3) 存貨週轉率 = 銷貨成本 / 平均存貨額。
- (4) 應付款項(包括應付帳款與因營業而產生之應付票據)週轉率 = 銷貨成本 / 各期平均應付款項(包括應付帳款與因營業而產生之應付票據)餘額。
- (5) 平均銷貨日數 = 365 / 存貨週轉率。
- (6) 不動產、廠房及設備週轉率 = 銷貨淨額 / 平均不動產、廠房及設備淨額。
- (7) 總資產週轉率 = 銷貨淨額 / 平均資產總額。

4. 獲利能力

- (1) 資產報酬率 = [稅後損益 + 利息費用 × (1 - 稅率)] / 平均資產總額。
- (2) 權益報酬率 = 稅後損益 / 平均權益總額。
- (3) 純益率 = 稅後損益 / 銷貨淨額。
- (4) 每股盈餘 = (歸屬於母公司業主之損益 - 特別股股利) / 加權平均已發行股數。

5. 現金流量

- (1) 現金流量比率 = 營業活動淨現金流量 / 流動負債。
- (2) 淨現金流量允當比率 = 最近五年度營業活動淨現金流量 / 最近五年度(資本支出 + 存貨增加額 + 現金股利)。
- (3) 現金再投資比率 = (營業活動淨現金流量 - 現金股利) / (不動產、廠房及設備毛額 + 長期投資 + 其他非流動資產 + 營運資金)。

6. 槓桿度：

- (1) 營運槓桿度 = (營業收入淨額 - 變動營業成本及費用) / 營業利益。
- (2) 財務槓桿度 = 營業利益 / (營業利益 - 利息費用)。

(二) 我國財務會計準則

項 目		最近五年度財務資料 (註1)					
		98年度	99年度	100年度	101年度	102年度	
財務結構 (%)	負債占資產比率	19	22	19	27	不適用	
	長期資金占固定資產比率	3,785	869	758	814	不適用	
償債能力 (%)	流動比率	433	341	400	281	不適用	
	速動比率	359	257	320	235	不適用	
	利息保障倍數(倍)	-	-	-	385	不適用	
經營能力	應收款項週轉率(次)	3.64	4.04	3.7	4.0	不適用	
	平均收現日數	100	90	99	91	不適用	
	存貨週轉率(次)	4.67	4.54	4.26	4.93	不適用	
	應付款項週轉率(次)	5.61	5.34	5.82	5.79	不適用	
	平均銷貨日數	78	80	86	74	不適用	
	固定資產週轉率(次)	40.87	10.83	9.15	9.37	不適用	
	總資產週轉率(次)	0.87	0.97	0.98	0.84	不適用	
獲利能力	資產報酬率(%)	15	16	14	14	不適用	
	股東權益報酬率(%)	19	21	17	18	不適用	
	占實收資本比率(%)	營業利益	88	119	85	97	不適用
		稅前純益	84	104	91	90	不適用
	純益率(%)	16	16	15	15	不適用	
	每股盈餘(元)(註2)	8.02	9.50	8.12	8.29	不適用	
現金流量 (%)	現金流量比率	117	49	110	67	不適用	
	現金流量允當比率	157	102	99	106	不適用	
	現金再投資比率	15	0	6	10	不適用	
槓桿度	營運槓桿度	1.62	1.50	1.76	1.69	不適用	
	財務槓桿度	1.00	1.00	1.00	1.00	不適用	
最近二年度差異達20%之說明：不適用。							

註1:98-101年度財務資料均經會計師查核簽證。

註2:按當年度期末加權平均流通在外股數計算。

註3：財務比率計算公式如下：

1. 財務結構

- (1) 負債占資產比率=負債總額/資產總額。
- (2) 長期資金占固定資產比率=(股東權益淨額+長期負債)/固定資產淨額。

2. 償債能力

- (1) 流動比率=流動資產/流動負債。
- (2) 速動比率=(流動資產-存貨-預付費用)/流動負債。
- (3) 利息保障倍數=所得稅及利息費用前純益/本期利息支出。

3. 經營能力

- (1) 應收款項(包括應收帳款與因營業而產生之應收票據)週轉率=銷售淨額/各期平均應收款項(包括應收帳款與因營業而產生之應收票據)餘額。
- (2) 平均收現日數=365/應收款項週轉率。
- (3) 存貨週轉率=銷貨成本/平均存貨額。
- (4) 應付帳款週轉率(包括應付帳款與因營業而產生之應付票據)週轉率=銷貨成本/各期平均應付款項(包括應付帳款與因營業而產生之應付票據)餘額。
- (5) 平均銷貨日數=365/存貨週轉率。
- (6) 固定資產週轉率=銷貨淨額/固定資產淨額。
- (7) 總資產週轉率=銷貨淨額/資產總額。

4. 獲利能力

- (1) 資產報酬率=[稅後損益+利息費用*(1-稅率)]/平均資產總額。
- (2) 股東權益報酬率=稅後損益/平均股東權益淨額。
- (3) 純益率=稅後損益/銷貨淨額。
- (4) 每股盈餘=(稅後淨利-特別股股利)/加權平均已發行股數。

5. 現金流量

- (1) 現金流量比率=營業活動淨現金流量/流動負債。
- (2) 淨現金流量允當比率=最近五年度營業活動淨現金流量/最近五年度(資本支出+存貨增加額+現金股利)。
- (3) 現金再投資比率=(營業活動淨現金流量-現金股利)/(固定資產毛額+長期投資+其他資產+營運資金)。

6. 槓桿度

- (1) 營運槓桿度=(營業收入淨額-變動營業成本及費用)/營業利益。
- (2) 財務槓桿度=營業利益/(營業利益-利息費用)。

三、最近年度財務報告之審計委員會審查報告書

致新科技股份有限公司

審計委員會審查報告書

董事會造具本公司民國 108 年度營業報告書、財務報表及盈餘分派議案等，其中財務報表業經勤業眾信聯合會計師事務所陳明輝、葉東輝會計師查核完竣，並出具查核報告書。上述營業報告書、財務報表及盈餘分派議案經本審計委員會審查，認為尚無不符，爰依證券交易法第 14 條之 4 及公司法第 219 條之規定報告如上，敬請 鑒核。

此 致

致新科技股份有限公司 109 年股東常會

致新科技股份有限公司

審計委員會召集人：羅福全



中 華 民 國 109 年 3 月 18 日

四、最近年度經會計師查核簽證之合併財務報告

關係企業合併財務報告聲明書

本公司 108 年度（自 108 年 1 月 1 日至 108 年 12 月 31 日止）依「關係企業合併營業報告書關係企業合併財務報表及關係報告書編製準則」應納入編製關係企業合併財務報表之公司與依國際財務報導準則第 10 號應納入編製母子公司合併財務報表之公司均相同，且關係企業合併財務報表所應揭露相關資訊於前揭母子公司合併財務報表中均已揭露，爰不再另行編製關係企業合併財務報表。

特此聲明

公司名稱：致新科技股份有限公司

董事長：謝 南 強

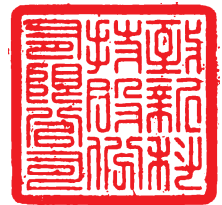

中 華 民 國 109 年 3 月 18 日

會計師查核報告

致新科技股份有限公司 公鑒：

查核意見

致新科技股份有限公司及其子公司民國 108 年及 107 年 12 月 31 日之合併資產負債表，暨民國 108 年及 107 年 1 月 1 日至 12 月 31 日之合併綜合損益表、合併權益變動表、合併現金流量表，以及合併財務報表附註（包括重大會計政策彙總），業經本會計師查核竣事。

依本會計師之意見，基於本會計師之查核結果及其他會計師之查核報告（請參閱其他事項段），上開合併財務報表在所有重大方面係依照證券發行人財務報告編製準則暨經金融監督管理委員會認可並發布生效之國際財務報導準則、國際會計準則、解釋及解釋公告編製，足以允當表達致新科技股份有限公司及其子公司民國 108 年及 107 年 12 月 31 日之合併財務狀況，暨民國 108 年及 107 年 1 月 1 日至 12 月 31 日之合併財務績效及合併現金流量。

查核意見之基礎

本會計師係依照會計師查核簽證財務報表規則及一般公認審計準則執行查核工作。本會計師於該等準則下之責任將於會計師查核合併財務報表之責任段進一步說明。本會計師所隸屬事務所受獨立性規範之人員已依會計師職業道德規範，與致新科技股份有限公司及其子公司保持超然獨立，並履行該規範之其他責任。基於本會計師之查核結果及其他會計師之查核報告，本會計師相信已取得足夠及適切之查核證據，以作為表示查核意見之基礎。

關鍵查核事項

關鍵查核事項係指依本會計師之專業判斷，對致新科技股份有限公司及其子公司民國 108 年度合併財務報表之查核最為重要之事項。該等事項已於

查核合併財務報表整體及形成查核意見之過程中予以因應，本會計師並不對該等事項單獨表示意見。

茲對致新科技股份有限公司及其子公司民國 108 年度合併財務報表之關鍵查核事項敘明如下：

收入之認列

1. 致新科技股份有限公司及其子公司銷貨收入金額係屬重大，民國 108 年度認列營業收入新台幣 5,672,578 仟元，較上年度成長 27%，請詳附註二四。其交易類型主要係類比暨混合訊號積體電路之產品設計、生產及銷售。
2. 致新科技股份有限公司及其子公司因電源管理及運算放大器類比暨混合訊號積體電路市場需求成長，本年度新增客戶銷貨收入較上年度成長且相關交易金額對於財務報表影響重大，因此本會計師認為新增客戶銷貨收入之存在與發生於本年度查核屬重要事項。
3. 本會計師之查核程序包含（但不限於如下所述）評估致新科技股份有限公司及其子公司收入認列會計政策之適當性，瞭解並測試建立新客戶及授信條件之核准程序、核准訂單及出貨程序之內部控制有效性，並選樣抽核銷貨收入相關憑證與現金收款或期後收款之銷貨真實性測試，以及核對銷貨對象與收款對象是否存有異常情形。

其他事項

列入致新科技股份有限公司及子公司合併財務報表之子公司中，有關台灣類比科技股份有限公司之財務報表未經本會計師查核，而係由其他會計師查核。因此，本會計師對上開合併財務報表所作成之結論，有關台灣類比科技股份有限公司財務報表所列之金額及揭露資訊，係依據其他會計師之查核報告。台灣類比科技股份有限公司民國 108 年 12 月 31 日之資產總額占合併資產總額之 22%，民國 108 年度之營業收入占合併營業收入之 10%。

致新科技股份有限公司業已編製民國 108 及 107 年度之個體財務報表，並經本會計師出具無保留意見加其他事項段落之查核報告在案，備供參考。

管理階層與治理單位對合併財務報表之責任

管理階層之責任係依照證券發行人財務報告編製準則暨經金融監督管理委員會認可並發布生效之國際財務報導準則、國際會計準則、解釋及解釋公

告編製允當表達之合併財務報表，且維持與合併財務報表編製有關之必要內部控制，以確保合併財務報表未存有導因於舞弊或錯誤之重大不實表達。

於編製合併財務報表時，管理階層之責任亦包括評估致新科技股份有限公司及其子公司繼續經營之能力、相關事項之揭露，以及繼續經營會計基礎之採用，除非管理階層意圖清算致新科技股份有限公司及其子公司或停止營業，或除清算或停業外別無實際可行之其他方案。

致新科技股份有限公司及其子公司之治理單位（含審計委員會）負有監督財務報導流程之責任。

會計師查核合併財務報表之責任

本會計師查核合併財務報表之目的，係對合併財務報表整體是否存在導因於舞弊或錯誤之重大不實表達取得合理確信，並出具查核報告。合理確信係高度確信，惟依照一般公認審計準則執行之查核工作無法保證必能偵出合併財務報表存有之重大不實表達。不實表達可能導因於舞弊或錯誤。如不實表達之個別金額或彙總數可合理預期將影響合併財務報表使用者所作之經濟決策，則被認為具有重大性。

本會計師依照一般公認審計準則查核時，運用專業判斷並保持專業上之懷疑。本會計師亦執行下列工作：

1. 辨認並評估合併財務報表導因於舞弊或錯誤之重大不實表達風險；對所評估之風險設計及執行適當之因應對策；並取得足夠及適切之查核證據以作為查核意見之基礎。因舞弊可能涉及共謀、偽造、故意遺漏、不實聲明或踰越內部控制，故未偵出導因於舞弊之重大不實表達之風險高於導因於錯誤者。
2. 對與查核攸關之內部控制取得必要之瞭解，以設計當時情況下適當之查核程序，惟其目的非對致新科技股份有限公司及其子公司內部控制之有效性表示意見。
3. 評估管理階層所採用會計政策之適當性，及其所作會計估計與相關揭露之合理性。
4. 依據所取得之查核證據，對管理階層採用繼續經營會計基礎之適當性，以及使致新科技股份有限公司及其子公司繼續經營之能力可能產生重大疑慮之事件或情況是否存在重大不確定性，作出結論。本會計師若認為

該等事件或情況存在重大不確定性，則須於查核報告中提醒合併財務報表使用者注意合併財務報表之相關揭露，或於該等揭露係屬不適當時修正查核意見。本會計師之結論係以截至查核報告日所取得之查核證據為基礎。惟未來事件或情況可能導致致新科技股份有限公司及其子公司不再具有繼續經營之能力。

5. 評估合併財務報表（包括相關附註）之整體表達、結構及內容，以及合併財務報表是否允當表達相關交易及事件。
6. 對於致新科技股份有限公司及其子公司內組成個體之財務資訊取得足夠及適切之查核證據，以對合併財務報表表示意見。本會計師負責致新科技股份有限公司及其子公司查核案件之指導、監督及執行，並負責形成集團查核意見。

本會計師與治理單位溝通之事項，包括所規劃之查核範圍及時間，以及重大查核發現（包括於查核過程中所辨認之內部控制顯著缺失）。

本會計師亦向治理單位提供本會計師所隸屬事務所受獨立性規範之人員已遵循會計師職業道德規範中有關獨立性之聲明，並與治理單位溝通所有可能被認為會影響會計師獨立性之關係及其他事項（包括相關防護措施）。

本會計師從與治理單位溝通之事項中，決定對致新科技股份有限公司及其子公司民國 108 年度合併財務報表查核之關鍵查核事項。本會計師於查核報告中敘明該等事項，除非法令不允許公開揭露特定事項，或在極罕見情況下，本會計師決定不於查核報告中溝通特定事項，因可合理預期此溝通所產生之負面影響大於所增進之公眾利益。

勤業眾信聯合會計師事務所

會計師 陳 明 輝



陳明輝

會計師 葉 東 輝



葉東輝

證券暨期貨管理委員會核准文號

台財證六字第 0930128050 號

金融監督管理委員會核准文號

金管證審字第 0980032818 號

中 華 民 國 109 年 3 月 18 日



致新時代教育股份有限公司
民國 108 年 12 月 31 日

單位：新台幣仟元

代碼	資產	108年12月31日		107年12月31日		108年12月31日		107年12月31日	
		金額	%	金額	%	金額	%	金額	%
1100	流動資產								
1120	現金及約當現金(附註四及六)	\$ 2,655,245	37	\$ 855,185	15	\$ 511,360	7	\$ 430,080	8
1136	透過其他綜合損益按公允價值衡量之金融資產—非流動	-	-	1,531,155	3	45,933	1	34,220	1
1170	按攤銷後成本衡量之金融資產—流動(附註四及八)	1,606	-	-	-	730,134	10	656,428	12
1200	應收票據及帳款(附註四、五及九)	1,432,342	20	1,225,220	22	193,790	3	120,767	2
130X	其他應收款(附註九)	34,319	1	31,109	1	317,113	4	206,437	4
1470	存貨(附註四及十)	902,986	13	760,459	14	123,935	2	34,146	-
11XX	其他流動資產(附註十七)	18,728	-	10,669	-	15,033	-	6,828	-
	流動資產合計	5,045,226	71	3,035,797	55	2,909	-	-	-
						37,693	1	13,392	-
						1,977,900	28	1,502,298	27
1517	非流動資產								
1535	透過其他綜合損益按公允價值衡量之金融資產—非流動(附註四及七)	183,590	3	155,145	3	77,277	1	-	-
1550	按攤銷後成本衡量之金融資產—非流動(附註四、八及三三)	7,199	-	1,403,620	25	49,214	1	44,500	1
1600	採用權益法之投資(附註四及十二)	27,638	-	28,382	-	58,977	1	70,369	1
1755	不動產、廠房及設備(附註四及十三)	1,189,873	17	477,997	9	36,515	-	-	-
1780	使用權資產(附註三、四、五及十四)	79,637	1	-	-	221,983	3	114,869	2
1805	無形資產(附註四及十六)	36,495	-	10,891	-	2,199,883	31	1,617,167	29
1840	商譽(附註四及十五)	381,806	5	381,806	7	861,721	12	861,721	16
1990	遞延所得稅資產(附註四及二六)	113,073	2	57,231	1	1,170,287	17	1,168,070	21
18XX	其他資產(附註四、十七、三一及三二)	63,134	1	2,165	-	-	-	-	-
	非流動資產合計	2,082,445	29	2,517,237	45	2,199,883	31	1,617,167	29
1XXX	資產總計	\$ 7,127,671	100	\$ 5,553,034	100	\$ 7,127,671	100	\$ 5,553,034	100
	負債及權益總計								
	負債								
	流動負債								
	短期借款(附註十八)								
	合約負債(附註二四)								
	應付票據及帳款(附註十九)								
	應付員工及董事酬勞(附註二五)								
	其他應付款(附註二十)								
	本期所得稅負債(附註四及二六)								
	負債準備—流動(附註四及二一)								
	租賃負債—流動(附註三、四、五及十四)								
	其他流動負債								
	流動負債合計								
	非流動負債								
	租賃負債—非流動(附註三、四、五及十四)								
	淨確定福利負債—非流動(附註四及二二)								
	存入保證金								
	遞延所得稅負債(附註四及二六)								
	非流動負債合計								
	負債合計								
	歸屬於本公司業主之權益(附註二二)								
	股本								
	普通股股本								
	資本公積								
	保留盈餘								
	法定盈餘公積								
	特別盈餘公積								
	未分配盈餘								
	保留盈餘合計								
	其他權益								
	庫藏股票								
	本公司業主權益合計								
	非控制權益								
	權益合計								
	負債及權益總計								

後附之附註係本合併財務報告之一部分。



董事長：謝尚強



經理人：吳錦川



會計主管：沈美宏

致新科技股份有限公司及子公司

合併綜合損益表

民國 108 年及 107 年 1 月 1 日至 12 月 31 日

單位：新台幣仟元，惟
每股盈餘為元

代 碼		108年度		107年度	
		金 額	%	金 額	%
4000	營業收入淨額（附註四及二四）	\$ 5,672,678	100	\$ 4,465,551	100
5000	營業成本（附註十及二五）	<u>3,626,856</u>	<u>64</u>	<u>3,051,429</u>	<u>68</u>
5900	營業毛利	<u>2,045,822</u>	<u>36</u>	<u>1,414,122</u>	<u>32</u>
	營業費用（附註二五及三一）				
6100	推銷費用	377,619	6	335,474	8
6200	管理費用	155,430	3	110,785	3
6300	研究發展費用	662,426	12	460,056	10
6450	預期信用減損損失（附註九）	<u>588</u>	<u>-</u>	<u>2,225</u>	<u>-</u>
6000	營業費用合計	<u>1,196,063</u>	<u>21</u>	<u>908,540</u>	<u>21</u>
6900	營業淨利	<u>849,759</u>	<u>15</u>	<u>505,582</u>	<u>11</u>
	營業外收入及支出				
7010	其他收入（附註二五）	98,721	2	29,979	1
7020	其他利益及損失（附註二五）	(28,541)	(1)	24,710	-
7050	財務成本（附註二五）	(14,028)	-	(10,926)	-
7060	採用權益法認列之關聯企業損益之份額（附註十二）	<u>196</u>	<u>-</u>	<u>44</u>	<u>-</u>
7000	營業外收入及支出合計	<u>56,348</u>	<u>1</u>	<u>43,807</u>	<u>1</u>
7900	稅前淨利	906,107	16	549,389	12
7950	所得稅費用（附註四及二六）	<u>159,406</u>	<u>3</u>	<u>75,525</u>	<u>2</u>
8200	本年度淨利	<u>746,701</u>	<u>13</u>	<u>473,864</u>	<u>10</u>

(接次頁)

(承前頁)

代 碼		108年度		107年度	
		金 額	%	金 額	%
	其他綜合損益				
8310	不重分類至損益之項目：				
8311	確定福利計畫之再 衡量數	(\$ 5,883)	-	(\$ 6,562)	-
8316	透過其他綜合損益 按公允價值衡量 之權益工具投資 未實現評價損益	(57,588)	(1)	(3,632)	-
8349	與不重分類之項目 相關之所得稅	2,976	-	4,313	-
8360	後續可能重分類至損益 之項目：				
8361	國外營運機構財務 報表換算之兌換 差額	(1,057)	-	(1,632)	-
8300	其他綜合損益合計	(61,552)	(1)	(7,513)	-
8500	本年度綜合損益總額	<u>\$ 685,149</u>	<u>12</u>	<u>\$ 466,351</u>	<u>10</u>
	淨利歸屬於：				
8610	母公司業主	\$ 749,645	13	\$ 473,864	11
8620	非控制權益	(2,944)	-	-	-
8600		<u>\$ 746,701</u>	<u>13</u>	<u>\$ 473,864</u>	<u>11</u>
	綜合損益總額歸屬於：				
8710	母公司業主	\$ 688,590	12	\$ 466,351	10
8720	非控制權益	(3,441)	-	-	-
8700		<u>\$ 685,149</u>	<u>12</u>	<u>\$ 466,351</u>	<u>10</u>
	每股盈餘 (附註二七)				
	來自繼續營業單位				
9710	基 本	<u>\$ 8.74</u>		<u>\$ 5.53</u>	
9810	稀 釋	<u>\$ 8.58</u>		<u>\$ 5.41</u>	

後附之附註係本合併財務報告之一部分。

董事長：謝南強



經理人：吳錦川



會計主管：沈美宏





致新新報股份有限公司

民國 108 年 12 月 31 日

單位：除另註明者外，
係新台幣仟元

代碼	歸屬於本公司之權益									
	股本	資本公積	法定公積	留特別公積	盈餘	未分配盈餘	國外營運機構財務報表換算之兌換差額	其他權益項目	庫藏股票	非控制權益
A1	86,172	\$ 1,260,864	\$ 729,735	\$ 16,268	\$ 1,064,260	\$ 6,416	\$ 24,006	\$ 47,131	\$ -	\$ 3,855,295
B1	-	-	31,720	-	(31,720)	-	-	-	-	-
B3	-	-	-	976	(976)	-	-	-	-	-
B5	-	-	-	-	(292,985)	-	-	-	-	(292,985)
C15	-	(94,789)	-	-	-	-	-	-	-	(94,789)
D1	-	-	-	-	473,864	-	-	-	-	473,864
D3	-	-	-	-	(5,249)	(1,632)	(632)	-	-	(7,513)
D5	-	-	-	-	468,615	(1,632)	(632)	-	-	466,351
M1	-	1,995	-	-	-	-	-	-	-	1,995
Q1	-	-	-	-	(33,456)	-	33,456	-	-	-
Z1	86,172	1,168,070	761,455	17,244	1,173,738	(8,048)	8,818	(47,131)	-	3,935,867
B1	-	-	47,386	-	(47,386)	-	-	-	-	-
B3	-	-	-	1,242	(1,242)	-	-	-	-	-
B5	-	-	-	-	(430,860)	-	-	-	-	(430,860)
D1	-	-	-	-	749,645	-	-	-	(2,944)	746,701
D3	-	-	-	-	(4,706)	(912)	(55,437)	-	(497)	(61,552)
D5	-	-	-	-	744,939	(912)	(55,437)	-	(3,441)	685,149
M1	-	2,217	-	-	-	-	-	-	-	2,217
O1	-	-	-	-	-	-	-	-	735,415	735,415
Q1	-	-	-	-	(59,597)	-	59,597	-	-	-
Z1	86,172	\$ 1,170,287	\$ 808,841	\$ 18,486	\$ 1,379,592	(\$ 8,960)	\$ 12,978	(\$ 47,131)	\$ 731,974	\$ 4,927,788

後附之附註係本合併財務報告之一部分。



董事長：謝南強



經理人：吳錦川



會計主管：沈美宏

致新科技股份有限公司及子公司

合併現金流量表

民國 108 年及 107 年 1 月 1 日至 12 月 31 日

單位：新台幣仟元

代 碼		108 年度	107 年度
	營業活動之現金流量		
A10000	本年度稅前淨利	\$ 906,107	\$ 549,389
A20000	調整項目：		
A20100	折舊費用	71,087	26,866
A20200	攤銷費用	27,944	22,579
A20300	預期信用減損損失	588	2,225
A20900	財務成本	14,028	10,926
A21200	利息收入	(11,191)	(8,748)
A21300	股利收入	(2,613)	(1,134)
A22300	採用權益法認列之關聯企業損益之份額	(196)	(44)
A22500	處分及報廢不動產、廠房及設備利益	(23)	-
A24100	外幣兌換利益	(11,461)	(6,282)
A29900	廉價購買利益	(47,625)	-
A30000	營業資產及負債之淨變動數		
A31150	應收票據及帳款減少	73,831	775
A31180	其他應收款增加	(2,499)	(6,817)
A31200	存貨減少(增加)	77,789	(79,672)
A31240	其他流動資產(增加)減少	(2,680)	4,481
A32125	合約負債增加	11,398	34,220
A32150	應付票據及帳款(減少)增加	(50,965)	78,219
A32180	其他應付款增加	41,282	25,262
A32200	負債準備增加(減少)	8,205	(26,912)
A32230	其他流動負債增加(減少)	17,956	(14,140)
A32240	淨確定福利負債減少	(1,169)	(1,145)
A32990	應付員工及董事酬勞增加	73,023	33,445
A33000	營運產生之現金流入	1,192,816	643,493
A33100	收取之利息	11,393	8,445
A33200	收取之股利	2,613	1,134
A33300	支付之利息	(13,858)	(9,877)
A33500	支付之所得稅	(70,947)	(48,107)
AAAA	營業活動之淨現金流入	<u>1,122,017</u>	<u>595,088</u>

(接次頁)

(承前頁)

代 碼		108 年度	107 年度
	投資活動之現金流量		
B00010	取得透過其他綜合損益按公允價值 衡量之金融資產	\$ -	(\$ 206,026)
B00020	處分透過其他綜合損益按公允價值 衡量之金融資產	-	4,996
B00030	透過其他綜合損益按公允價值衡量 之金融資產減資退回股款	8,000	7,000
B00040	取得按攤銷後成本衡量之金融資產	16,854	(1,400,000)
B00050	處分按攤銷後成本衡量之金融資產	1,398,466	-
B02200	取得子公司之淨現金流出 (附註二 八)	(328,872)	-
B02700	取得不動產、廠房及設備	(43,386)	(13,149)
B02800	處分不動產、廠房及設備價款	1,115	46
B03700	存出保證金增加	(1,012)	(8)
B03800	存出保證金減少	312	11
B04500	取得無形資產	(13,237)	(11,681)
B07100	預付設備款增加	-	(1,632)
BBBB	投資活動之淨現金流入 (出)	<u>1,038,240</u>	<u>(1,620,443)</u>
	籌資活動之現金流量		
C00100	短期借款增加	2,193,760	2,172,880
C00200	短期借款減少	(2,105,040)	(2,102,060)
C03000	存入保證金增加	3,661	31,634
C03100	存入保證金減少	(16,094)	(19,793)
C04020	租賃本金償還	(3,583)	-
C04500	發放現金股利	(430,860)	(385,779)
CCCC	籌資活動之淨現金流出	<u>(358,156)</u>	<u>(303,118)</u>
DDDD	匯率變動對現金及約當現金之影響	<u>(2,041)</u>	<u>(1,500)</u>
EEEE	本年度現金及約當現金增加 (減少) 數	1,800,060	(1,329,973)
E00100	年初現金及約當現金餘額	<u>855,185</u>	<u>2,185,158</u>
E00200	年底現金及約當現金餘額	<u>\$ 2,655,245</u>	<u>\$ 855,185</u>

後附之附註係本合併財務報告之一部分。

董事長：謝南強



經理人：吳錦川



會計主管：沈美宏



致新科技股份有限公司及子公司

合併財務報表附註

民國 108 年及 107 年 1 月 1 日至 12 月 31 日

(除另註明外，金額以新台幣仟元為單位)

一、公司沿革

致新科技股份有限公司(以下簡稱本公司)於 85 年 7 月 3 日設立於新竹科學工業園區。本公司所營業務主要為研究、開發、生產、製造及銷售各類電子裝置使用之數位與類比混合積體電路。

本公司股票於 93 年 8 月 30 日起於中華民國證券櫃檯買賣中心上櫃掛牌交易，並於 97 年 12 月 30 日起轉至台灣證券交易所上市掛牌買賣。

本合併財務報告係以本公司之功能性貨幣新台幣表達。

本公司及本公司所控制個體，以下簡稱合併公司。

二、通過財務報告之日期及程序

本合併財務報告於 109 年 3 月 18 日經董事會通過。

三、新發布及修訂準則及解釋之適用

- (一) 首次適用修正後之證券發行人財務報告編製準則及金融監督管理委員會(以下稱「金管會」)認可並發布生效之國際財務報導準則(IFRS)、國際會計準則(IAS)、解釋(IFRIC)及解釋公告(SIC)(以下稱「IFRSs」)

除下列說明外，適用修正後之證券發行人財務報告編製準則及金管會認可並發布生效之 IFRSs 將不致造成合併公司會計政策之重大變動：

1. IFRS 16「租賃」

IFRS 16 規範租賃協議之辨認與出租人及承租人會計處理，該準則取代 IAS 17「租賃」及 IFRIC 4「決定一項安排是否包含租賃」等相關解釋。相關會計政策請參閱附註四。

租賃定義

合併公司選擇僅就 108 年 1 月 1 日以後簽訂（或變動）之合約依 IFRS 16 評估是否係屬（或包含）租賃，先前已依 IAS 17 及 IFRIC 4 辨認為租賃之合約不予重新評估並依 IFRS 16 之過渡規定處理。

合併公司為承租人

除低價值標的資產租賃及短期租賃選擇按直線基礎認列費用外，其他租賃係於合併資產負債表認列使用權資產及租賃負債。合併綜合損益表係分別表達使用權資產之折舊費用及租賃負債按有效利息法所產生之利息費用。於合併現金流量表中，償付租賃負債之本金金額表達為籌資活動，支付利息部分則列為營業活動。適用 IFRS 16 前，分類為營業租賃之合約係按直線基礎認列費用。營業租賃現金流量於合併現金流量表係表達於營業活動。

合併公司選擇將追溯適用 IFRS 16 且不重編比較資訊。

先前依 IAS 17 以營業租賃處理之協議，於 108 年 1 月 1 日租賃負債之衡量係以剩餘租賃給付按該日承租人之增額借款利率折現，全部使用權資產係以該日之租賃負債金額（並調整先前已認列之預付或應付租賃給付金額）衡量。所認列之使用權資產均適用 IAS 36 評估減損。

合併公司亦適用下列權宜作法：

- (1) 對具有合理類似特性之租賃組合使用單一折現率衡量租賃負債。
- (2) 租賃期間於 108 年 12 月 31 日以前結束之租賃依短期租賃處理。
- (3) 不將原始直接成本計入 108 年 1 月 1 日之使用權資產衡量中。
- (4) 進行租賃負債之衡量時，對諸如租賃期間之決定使用後見之明。

合併公司於 108 年 1 月 1 日認列租賃負債所適用之增額借款利率加權平均數為 1.48%，該租賃負債金額與 107 年 12 月 31 日不可取消營業租賃之未來最低租賃給付總額之差異說明如下：

107 年 12 月 31 日不可取消營業租賃之未來最低租賃給付總額	\$ 8,316
加：適用 IFRS 16 依耐用年限估計未來租賃給付之調整	92,103
減：適用豁免之短期租賃	-
減：適用豁免之低價值資產租賃	-
108 年 1 月 1 日未折現總額	<u>\$100,419</u>
按 108 年 1 月 1 日增額借款利率折現後之現值	\$ 82,204
108 年 1 月 1 日租賃負債餘額	<u>\$ 82,204</u>

合併公司為出租人

於過渡時對出租人之租賃不作任何調整，且自 108 年 1 月 1 日起始適用 IFRS 16。

首次適用 IFRS 16 對 108 年 1 月 1 日各資產及負債項目調整如下：

	108 年 1 月 1 日 調整前金額	首次適用 之調整	108 年 1 月 1 日 調整後金額
不動產、廠房及設備	\$ 477,300	\$ -	\$ 477,300
使用權資產	-	82,204	82,204
資產影響	<u>\$ 477,300</u>	<u>\$ 82,204</u>	<u>\$ 559,504</u>
租賃負債—流動	\$ -	\$ 2,377	\$ 2,377
租賃負債—非流動	-	79,827	79,827
負債影響	<u>\$ -</u>	<u>\$ 82,204</u>	<u>\$ 82,204</u>

(二) 109 年適用之金管會認可之 IFRSs

<u>新發布 / 修正 / 修訂準則及解釋</u>	<u>國際會計準則理事會 (IASB) 發布之生效日</u>
IFRS 3 之修正「業務之定義」	2020 年 1 月 1 日 (註 1)
IFRS 9、IAS 39 及 IFRS 7 之修正「利率指標變革」	2020 年 1 月 1 日 (註 2)
IAS 1 及 IAS 8 之修正「重大性之定義」	2020 年 1 月 1 日 (註 3)

註 1：收購日在年度報導期間開始於 2020 年 1 月 1 日以後之企業合併及於前述日期以後發生之資產取得適用此項修正。

註 2：2020 年 1 月 1 日以後開始之年度期間追溯適用此項修正。

註 3：2020 年 1 月 1 日以後開始之年度期間推延適用此項修正。

1. IFRS 3 之修正「業務之定義」

該修正釐清一項業務（企業合併所取得之活動及資產組合）應至少包含投入及處理投入之實質性過程，兩者整合能顯著有助於創造產出之能力。產出之定義將著重於提供予客戶之商品及勞務，因此，刪除過去產出定義中有助於降低成本之報酬形式。同時亦刪除收購者需評估市場參與者是否有能力取代所缺少之投入及過程以繼續提供產出之規定。

此外，該修正新增一種評估所取得之活動及資產組合是否符合業務之簡化方式－集中度測試，企業可自行選用。

除上述影響外，截至本合併財務報告通過發布日止，合併公司仍持續評估其他準則、解釋之修正對財務狀況與財務績效之影響，相關影響待評估完成時予以揭露。

(三) IASB 已發布但尚未經金管會認可並發布生效之 IFRSs

新發布 / 修正 / 修訂準則及解釋	IASB 發布之生效日(註1)
IFRS 10 及 IAS 28 之修正「投資者與其關聯企業或合資間之資產出售或投入」	未定
IFRS 17「保險合約」	2021 年 1 月 1 日
IAS 1 之修正「將負債分類為流動或非流動」	2022 年 1 月 1 日

註 1：除另註明外，上述新發布 / 修正 / 修訂準則或解釋係於各該日期以後開始之年度報導期間生效。

截至本合併財務報告通過發布日止，合併公司仍持續評估其他準則、解釋之修正對財務狀況與財務績效之影響，相關影響待評估完成時予以揭露。

四、重大會計政策之彙總說明

(一) 遵循聲明

本合併財務報告係依照證券發行人財務報告編製準則及經金管會認可並發布生效之 IFRSs 編製。

(二) 編製基礎

除按公允價值衡量之金融工具及按確定福利義務現值減除計畫資產公允價值認列之淨確定福利負債外，本合併財務報告係依歷史成本基礎編製。

公允價值衡量依照相關輸入值之可觀察程度及重要性分為第 1 等級至第 3 等級：

1. 第 1 等級輸入值：係指於衡量日可取得之相同資產或負債於活躍市場之報價（未經調整）。
2. 第 2 等級輸入值：係指除第 1 等級之報價外，資產或負債直接（亦即價格）或間接（亦即由價格推導而得）之可觀察輸入值。
3. 第 3 等級輸入值：係指資產或負債之不可觀察之輸入值。

(三) 資產與負債區分流動與非流動之標準

流動資產包括：

1. 主要為交易目的而持有之資產；
2. 預期於資產負債表日後 12 個月內實現之資產；及
3. 現金及約當現金（但不包括於資產負債表日後逾 12 個月用以交換或清償負債而受到限制者）。

流動負債包括：

1. 主要為交易目的而持有之負債；
2. 於資產負債表日後 12 個月內到期清償之負債，以及
3. 不能無條件將清償期限遞延至資產負債表日後至少 12 個月之負債。

非屬上述流動資產或流動負債者，係分類為非流動資產或非流動負債。

(四) 合併基礎

本合併財務報告係包含本公司及由本公司所控制個體（子公司）之財務報告。合併綜合損益表已納入被收購或被處分子公司於當期自收購日起或至處分日止之營運損益。子公司之財務報告已予調整，以使其會計政策與合併公司之會計政策一致。於編製合併財務報告時，各個體間之交易、帳戶餘額、收益及費損已全數予以銷除。子公司之綜合損益總額係歸屬至本公司業主及非控制權益，即使非控制權益因而成為虧損餘額。

當合併公司對子公司所有權權益之變動未導致喪失控制者，係作為權益交易處理。合併公司及非控制權益之帳面金額已予調整，以反映其於子公司相對權益之變動。非控制權益之調整金額與所支付或收取對價之公允價值間之差額，係直接認列為權益且歸屬於本公司業主。

子公司明細、持股比率及營業項目，參閱附註十一及附表四。

(五) 企業合併

企業合併係採收購法處理。收購相關成本於成本發生及勞務取得當期列為費用。

商譽係按移轉對價之公允價值以及收購者先前已持有被收購者之權益於收購日之公允價值之總額，超過收購日所取得可辨認資產及承擔負債之淨額衡量。倘於重評估後，收購日所取得可辨認資產及承擔負債之淨額仍超過移轉對價以及收購者先前已持有被收購者之權益於收購日公允價值之總數，則該差額為廉價購買利益，並立即認列為損益。

分階段達成之企業合併係以收購日之公允價值再衡量合併公司先前已持有被收購者之權益，若因而產生任何利益或損失，則認列為其他綜合損益。因先前已持有被收購者之權益而於收購日前已認列於其他綜合損益之金額，係按與合併公司若直接處分其先前已持有權益之相同基礎認列。

(六) 外 幣

各個體編製財務報告時，以個體功能性貨幣以外之貨幣（外幣）交易者，依交易日匯率換算為功能性貨幣記錄。

外幣貨幣性項目於每一資產負債表日以收盤匯率換算。因交割貨幣性項目或換算貨幣性項目產生之兌換差額，於發生當期認列於損益。

以公允價值衡量之外幣非貨幣性項目係以決定公允價值當日之匯率換算，所產生之兌換差額列為當期損益，惟屬公允價值變動認列於其他綜合損益者，其產生之兌換差額列於其他綜合損益。

以歷史成本衡量之外幣非貨幣性項目係以交易日之匯率換算，不再重新換算。

於編製合併財務報告時，國外營運機構（包含營運所在國家或使用之貨幣與本公司不同之子公司及關聯企業）之資產及負債以每一資產負債表日匯率換算為新台幣。收益及費損項目係以當期平均匯率換算，所產生之兌換差額列於其他綜合損益。

若合併公司處分國外營運機構之所有權益，或處分國外營運機構之子公司部分權益但喪失控制，或處分國外營運機構之關聯企業後之保留權益係金融資產並按金融工具之會計政策處理，所有與該國外營運機構相關之累計兌換差額將重分類至損益。

若部分處分國外營運機構之子公司未導致喪失控制，係按比例將累計兌換差額重新歸屬予該子公司之非控制權益，而不認列為損益。在其他任何部分處分國外營運機構之情況下，累計兌換差額則按處分比例重分類至損益。

(七) 存 貨

存貨包括原料、製成品及在製品。存貨係以成本與淨變現價值孰低衡量，比較成本與淨變現價值時除同類別存貨外係以個別項目為基礎。淨變現價值係指在正常情況下之估計售價減除至完工尚需投入之估計成本及完成出售所需之估計成本後之餘額。存貨成本之計算係採加權平均法。

(八) 投資關聯企業

關聯企業係指合併公司具有重大影響，但非屬子公司或合資之企業。

合併公司對投資關聯企業係採用權益法。

權益法下，投資關聯企業原始依成本認列，取得日後帳面金額係隨合併公司所享有之關聯企業損益及其他綜合損益份額與利潤分配而增減。此外，針對關聯企業權益之變動或合併公司可享有關聯企業權益之變動係按持股比例認列。

取得成本超過合併公司於取得日所享有關聯企業可辨認資產及負債淨公允價值份額之數額列為商譽，該商譽係包含於該投資之帳面金額且不得攤銷；合併公司於取得日所享有關聯企業可辨認資產及負債淨公允價值份額超過取得成本之數額列為當期損益。

關聯企業發行新股時，合併公司若未按持股比例認購，致使持股比例發生變動，並因而使投資之股權淨值發生增減時，其增減數調整資本公積—採權益法認列關聯企業股權淨值之變動數及採用權益法之投資。惟若未按持股比例認購或取得致使對關聯企業之所有權權益減少者，於其他綜合損益中所認列與該關聯企業有關之金額按減少比例重分類，其會計處理之基礎係與關聯企業若直接處分相關資產或負債所必須遵循之基礎相同；前項調整如應借記資本公積，而採用權益法之投資所產生之資本公積餘額不足時，其差額借記保留盈餘。

合併公司於評估減損時，係將投資之整體帳面金額（含商譽）視為單一資產比較可回收金額與帳面金額，進行減損測試，所認列之減損損失不分攤至構成投資帳面金額組成部分之任何資產，包括商譽。減損損失之任何迴轉，於該投資之可回收金額後續增加之範圍內予以認列。

合併公司與關聯企業間之逆流、順流及側流交易所產生之損益，僅在與合併公司對關聯企業權益無關之範圍內，認列於合併財務報告。

(九) 不動產、廠房及設備

不動產、廠房及設備係以成本認列，後續以成本減除累計折舊及累計減損損失後之金額衡量。

除自有土地不提列折舊外，其餘不動產、廠房及設備於耐用年限內按直線基礎，對每一重大部分單獨提列折舊。合併公司至少於每一年度結束日對估計耐用年限、殘值及折舊方法進行檢視，並推延適用會計估計變動之影響。

不動產、廠房及設備除列時，淨處分價款與該資產帳面金額間之差額係認列於損益。

(十) 商 譽

企業合併所取得之商譽係依收購日所認列之商譽金額作為成本，後續以成本減除累計減損損失後之金額衡量。

為減損測試之目的，商譽分攤至合併公司預期因該合併綜效而受益之各現金產生單位或現金產生單位群組（簡稱「現金產生單位」）。

受攤商譽之現金產生單位每年（及有跡象顯示該單位可能已減損時）藉由包含商譽之該單位帳面金額與其可回收金額之比較，進行該單位之減損測試。若分攤至現金產生單位之商譽係當年度企業合併所取得，則該單位應於當年度結束前進行減損測試。若受攤商譽之現金產生單位之可回收金額低於其帳面金額，減損損失係先減少該現金產生單位受攤商譽之帳面金額，次就該單位內其他各資產帳面金額之比例減少各該資產帳面金額。任何減損損失直接認列為當期損失。商譽減損損失不得於後續期間迴轉。

處分受攤商譽現金產生單位內之某一營運時，與該被處分營運有關之商譽金額係包含於營運之帳面金額以決定處分損益。

(十一) 無形資產

1. 單獨取得

單獨取得之有限耐用年限無形資產原始以成本衡量，後續係以成本減除累計攤銷及累計減損損失後之金額衡量。無形資產於耐用年限內按直線基礎進行攤銷，合併公司至少於每一年

度結束日對估計耐用年限、殘值及攤銷方法進行檢視，並推延適用會計估計變動之影響。

2. 內部產生－研究及發展支出

研究之支出於發生時認列為費用。

3. 企業合併所取得

企業合併所取得之無形資產係以收購日之公允價值認列，並與商譽分別認列，後續衡量方式與單獨取得之無形資產相同。

4. 除 列

無形資產除列時，淨處分價款與該資產帳面金額間之差額係認列於當期損益。

(十二) 有形及無形資產（商譽除外）之減損

合併公司於每一資產負債表日評估是否有任何跡象顯示有形及無形資產（商譽除外）可能已減損。若有任一減損跡象存在，則估計該資產之可回收金額。倘無法估計個別資產之可回收金額，合併公司估計該資產所屬現金產生單位之可回收金額。共用資產係依合理一致基礎分攤至個別現金產生單位。

可回收金額為公允價值減出售成本與其使用價值之較高者。個別資產或現金產生單位之可回收金額若低於其帳面金額時，將該資產或現金產生單位之帳面金額調減至其可回收金額，減損損失係認列於損益。

當減損損失於後續迴轉時，該資產或現金產生單位之帳面金額調增至修訂後之可回收金額，惟增加後之帳面金額以不超過該資產或現金產生單位若未於以前年度認列減損損失時所決定之帳面金額（減除攤銷或折舊）。減損損失之迴轉係認列於損益。

(十三) 金融工具

金融資產與金融負債於合併公司成為該工具合約條款之一方時認列於合併資產負債表。

原始認列金融資產與金融負債時，若金融資產或金融負債非屬透過損益按公允價值衡量者，係按公允價值加計直接可歸屬於取得或發行金融資產或金融負債之交易成本衡量。直接可歸屬於取得或

發行透過損益按公允價值衡量之金融資產或金融負債之交易成本，則立即認列為損益。

1. 金融資產

金融資產之慣例交易係採交易日會計認列及除列。

(1) 衡量種類

合併公司所持有之金融資產種類為按攤銷後成本衡量之金融資產及透過其他綜合損益按公允價值衡量之權益工具投資。

A. 按攤銷後成本衡量之金融資產

合併公司投資金融資產若同時符合下列兩條件，則分類為按攤銷後成本衡量之金融資產：

- a. 係於某經營模式下持有，該模式之目的係持有金融資產以收取合約現金流量；及
- b. 合約條款產生特定日期之現金流量，該等現金流量完全為支付本金及流通在外本金金額之利息。

按攤銷後成本衡量之金融資產（包括現金及約當現金、按攤銷後成本衡量之應收票據、應收帳款及其他應收款、存出保證金及受限制之銀行存款）於原始認列後，係以有效利息法決定之總帳面金額減除任何減損損失之攤銷後成本衡量，任何外幣兌換損益則認列於損益。

除下列兩種情況外，利息收入係以有效利率乘以金融資產總帳面金額計算：

- a. 購入或創始之信用減損金融資產，利息收入係以信用調整後有效利率乘以金融資產攤銷後成本計算。
- b. 非屬購入或創始之信用減損，但後續變成信用減損之金融資產，應自信用減損後之次一報導期間起以有效利率乘以金融資產攤銷後成本計算利息收入。

約當現金包括高度流動性、可隨時轉換成定額現金且價值變動風險甚小之定期存款，係用於滿足短期現金承諾。

B. 透過其他綜合損益按公允價值衡量之權益工具投資

合併公司於原始認列時，可作一不可撤銷之選擇，將非持有供交易且非企業合併收購者所認列或有對價之權益工具投資，指定透過其他綜合損益按公允價值衡量。

透過其他綜合損益按公允價值衡量之權益工具投資係按公允價值衡量，後續公允價值變動列報於其他綜合損益，並累計於其他權益中。於投資處分時，累積損益直接移轉至保留盈餘，並不重分類為損益。

透過其他綜合損益按公允價值衡量之權益工具投資之股利於合併公司收款之權利確立時認列於損益中，除非該股利明顯代表部分投資成本之回收。

(2) 金融資產之減損

合併公司於每一資產負債表日按預期信用損失評估按攤銷後成本衡量之金融資產（含應收帳款）之減損損失。

應收帳款按存續期間預期信用損失認列備抵損失。其他金融資產係先評估自原始認列後信用風險是否顯著增加，若未顯著增加，則按 12 個月預期信用損失認列備抵損失，若已顯著增加，則按存續期間預期信用損失認列備抵損失。

預期信用損失係以發生違約之風險作為權重之加權平均信用損失。12 個月預期信用損失係代表金融工具於報導日後 12 個月內可能違約事項所產生之預期信用損失，存續期間預期信用損失則代表金融工具於預期存續期間所有可能違約事項產生之預期信用損失。

所有金融資產之減損損失係藉由備抵帳戶調降其帳面金額。

(3) 金融資產之除列

合併公司僅於對來自金融資產現金流量之合約權利失效，或已移轉金融資產且該資產所有權之幾乎所有風險及報酬已移轉予其他企業時，始將金融資產除列。

按攤銷後成本衡量之金融資產整體除列時，其帳面金額與所收取對價間之差額係認列於損益。透過其他綜合損益按公允價值衡量之權益工具投資整體除列時，累積損益直接移轉至保留盈餘，並不重分類為損益。

2. 權益工具

合併公司發行之權益工具係依據合約協議之實質權益工具之定義分類為權益。

合併公司發行之權益工具係以取得之價款扣除直接發行成本後之金額認列。

再取回合併公司本身之權益工具係於權益項下認列與減除。購買、出售、發行或註銷合併公司本身之權益工具不認列於損益。

3. 金融負債

(1) 後續衡量

所有金融負債係以有效利息法按攤銷後成本衡量。

(2) 金融負債之除列

除列金融負債時，其帳面金額與所支付對價（包含任何所移轉之非現金資產或承擔之負債）間之差額認列為損益。

(十四) 負債準備

認列為負債準備之金額係考量義務之風險及不確定性，而為資產負債表日清償義務所需支出之最佳估計。負債準備係以清償義務之估計現金流量折現值衡量。

(十五) 收入認列

合併公司於客戶合約辨認履約義務後，將交易價格分攤至各履約義務，並於滿足各履約義務時認列收入。

1. 商品銷貨收入

商品銷貨收入來自電子設備產品之銷售。由於電子設備產品於運抵客戶指定地點或起運時（視合約約定而定），客戶對商

品已有訂定價格與使用之權利且負有再銷售之主要責任，並承擔商品陳舊過時風險，本公司係於該時點認列收入及應收帳款。

2. 勞務收入

勞務收入係於勞務提供時予以認列。

依合約提供勞務所產生之收入，係按合約完成程度予以認列。

(十六) 租賃

108 年

合併公司於合約成立日評估合約是否係屬（或包含）租賃。

1. 合併公司為出租人

當租賃條款係移轉附屬於資產所有權之幾乎所有風險與報酬予承租人，則將其分類為融資租賃。所有其他租賃則分類為營業租賃。

合併公司於轉租使用權資產時，係以使用權資產（而非標的資產）判斷轉租之分類。惟若主租賃係合併公司適用認列豁免之短期租賃時，該轉租分類為營業租賃。

營業租賃下，減除租賃誘因後之租賃給付係按直線基礎於相關租賃期間內認列為收益。因取得營業租賃所發生之原始直接成本，係加計至標的資產之帳面金額，並按直線基礎於租賃期間內認列為費用。

2. 合併公司為承租人

除適用認列豁免之低價值標的資產租賃及短期租賃之租賃給付係按直線基礎於租賃期間內認列為費用，其他租賃皆於租賃開始日認列使用權資產及租賃負債。

使用權資產原始按成本（包含租賃負債之原始衡量金額、租賃開始日前支付之租賃給付減除收取之租賃誘因、原始直接成本及復原標的資產之估計成本）衡量，後續按成本減除累計折舊及累計減損損失後之金額衡量，並調整租賃負債之再衡量數。使用權資產係單獨表達於合併資產負債表。

使用權資產採直線基礎自租賃開始日起至耐用年限屆滿時或租賃期間屆滿時兩者之較早者提列折舊。

租賃負債原始按租賃給付之現值衡量。若租賃隱含利率容易確定，租賃給付使用該利率折現。若該利率並非容易確定，則使用承租人增額借款利率。

後續，租賃負債採有效利息法按攤銷後成本基礎衡量，且利息費用係於租賃期間分攤。若租賃期間、標的資產購買選擇權之評估或用於決定租賃給付之指數或費率變動導致未來租賃給付有變動，合併公司再衡量租賃負債，並相對調整使用權資產，惟若使用權資產之帳面金額已減至零，則剩餘之再衡量金額認列於損益中。租賃負債係單獨表達於合併資產負債表。

107 年

當租賃條款係移轉附屬於資產所有權之幾乎所有風險與報酬予承租人，則將其分類為融資租賃。所有其他租賃則分類為營業租賃。

1. 合併公司為出租人

營業租賃之租賃收益係按直線基礎於相關租賃期間內認列為收益。

2. 合併公司為承租人

營業租賃給付係按直線基礎於租賃期間內認列費用。

(十七) 員工福利

1. 短期員工福利

短期員工福利相關負債係以換取員工服務而預期支付之非折現金額衡量。

2. 退職後福利

確定提撥退休計畫之退休金係於員工提供服務期間將應提撥之退休金數額認列為費用。

確定福利退休計畫之確定福利成本（含服務成本、淨利息及再衡量數）係採預計單位福利法精算。服務成本（含當期服務成本）及淨確定福利負債（資產）淨利息於發生時認列為員工福利費用。再衡量數（含精算損益及扣除利息後之計畫資產

報酬)於發生時認列於其他綜合損益並列入保留盈餘，後續期間不重分類至損益。

淨確定福利負債(資產)係確定福利退休計畫之提撥短絀(剩餘)。淨確定福利資產不得超過從該計畫退還提撥金或可減少未來提撥金之現值。

(十八) 庫藏股票

子公司持有合併公司股票，自採權益法之投資重分類為庫藏股票，並以子公司轉投資合併公司之原始帳面價值為入帳基礎。子公司獲配合併公司之現金股利於帳上係沖銷投資收益，並調整資本公積—庫藏股股票交易。

(十九) 所得稅

所得稅費用係當期所得稅及遞延所得稅之總和。

1. 當期所得稅

依我國所得稅法規定計算之未分配盈餘加徵所得稅，係於股東會決議年度認列。

以前年度應付所得稅之調整，列入當期所得稅。

2. 遞延所得稅

遞延所得稅係依帳載資產及負債帳面金額與計算課稅所得之課稅基礎二者所產生之暫時性差異計算。

遞延所得稅負債一般係就所有應課稅暫時性差異予以認列，而遞延所得稅資產則於很有可能有課稅所得以供可減除暫時性差異所產生之所得稅抵減使用時認列。

與投資子公司及關聯企業相關之應課稅暫時性差異皆認列遞延所得稅負債，惟合併公司若可控制暫時性差異迴轉之時間點，且該暫時性差異很有可能於可預見之未來不會迴轉者除外。與此類投資有關之可減除暫時性差異，僅於其很有可能有足夠課稅所得用以實現暫時性差異，且於可預見之未來預期將迴轉的範圍內，予以認列遞延所得稅資產。

遞延所得稅資產之帳面金額於每一資產負債表日予以重新檢視，並針對已不再很有可能有足夠之課稅所得以供其回收所

有或部分資產者，調減帳面金額。原未認列為遞延所得稅資產者，亦於每一資產負債表日予以重新檢視，並在未來很有可能產生課稅所得以供其回收所有或部分資產者，調增帳面金額。

遞延所得稅資產及負債係以預期負債清償或資產實現當期之稅率衡量，該稅率係以資產負債表日已立法或已實質性立法之稅率及稅法為基礎。遞延所得稅負債及資產之衡量係反映合併公司於資產負債表日預期回收或清償其資產及負債帳面金額之方式所產生之租稅後果。

3. 當期及遞延所得稅

當期及遞延所得稅係認列於損益，惟與認列於其他綜合損益或直接計入權益之項目相關之當期及遞延所得稅係分別認列於其他綜合損益或直接計入權益。

若當期所得稅或遞延所得稅係自企業合併所產生，其所得稅影響數納入企業合併之會計處理。

五、重大會計判斷、估計及假設不確定性之主要來源

合併公司於採用會計政策時，對於不易自其他來源取得相關資訊者，管理階層必須基於歷史經驗及其他攸關之因素作出相關之判斷、估計及假設。實際結果可能與估計有所不同。

管理階層將對估計與基本假設持續檢視。若估計之修正僅影響當期，則於修正當期認列；若會計估計之修正同時影響當期及未來期間，則於修正當期及未來期間認列。

重大會計判斷

(一) 對子公司具控制之判斷

如附註十一所述，合併公司對若干公司持有少於半數之表決權，管理階層經考量合併公司對該等公司之絕對持股比率、其他股東之相對持股比率及股權分散程度，以及股東間之書面協議及潛在表決權，認為合併公司持有之表決權足以主導其攸關活動，故對該等公司具控制。

(二) 租賃期間 (適用於 108 年)

決定所承租資產之租賃期間時，合併公司考量將產生經濟誘因以行使 (或不行使) 選擇權之所有攸關事實及情況，包括自租賃開始日至選擇權行使日間所有事實及情況之預期變動。考量主要因素包括選擇權所涵蓋期間之合約條款及條件、於合約期間進行之重大租賃權益改良及標的資產對承租人營運之重要性等。於合併公司控制範圍內重大事項或情況重大改變發生時，重評估租賃期間。

估計及假設不確定性之主要來源

(一) 金融資產之估計減損

應收帳款之估計減損係基於合併公司對於違約率及預期損失率之假設。合併公司考量歷史經驗、現時市場情況及前瞻性資訊，以作成假設並選擇減損評估之輸入值。所採用重要假設及輸入值請參閱附註九。若未來實際現金流量少於預期，可能會產生重大減損損失。

(二) 承租人增額借款利率

決定租賃給付折現所使用之承租人增額借款利率，係以相當存續期間及幣別之無風險利率做為參考利率，並將所估計之承租人信用風險貼水及租賃特定調整 (例如，資產特性及附有擔保等因素) 納入考量。

六、現金及約當現金

	108年12月31日	107年12月31日
庫存現金及週轉金	\$ 400	\$ 202
銀行支票及活期存款	1,289,688	508,419
約當現金		
銀行定期存款	<u>1,365,157</u>	<u>346,564</u>
	<u>\$ 2,655,245</u>	<u>\$ 855,185</u>

銀行存款於資產負債表日之市場利率區間如下：

	108年12月31日	107年12月31日
銀行存款	<u>0.01%~1.750%</u>	<u>0.05%~1.045%</u>

七、透過其他綜合損益按公允價值衡量之金融資產

權益工具投資

	<u>108年12月31日</u>	<u>107年12月31日</u>
<u>流動</u>		
國內投資		
上市(櫃)股票	\$ -	\$ 153,155
<u>非流動</u>		
國內投資		
上市(櫃)股票	\$ 59,325	\$ 47,407
未上市(櫃)股票	36,200	35,000
國外投資		
未上市(櫃)股票	<u>88,065</u>	<u>72,738</u>
	<u>\$ 183,590</u>	<u>\$ 155,145</u>

合併公司依中長期策略目的投資國內外公司普通股，並預期透過長期投資獲利。合併公司管理階層認為若將該等投資之短期公允價值波動列入損益，與前述長期投資規劃並不一致，因此選擇指定該等投資為透過其他綜合損益按公允價值衡量。

八、按攤銷後成本衡量之金融資產

	<u>108年12月31日</u>	<u>107年12月31日</u>
<u>流動</u>		
原始到期日超過3個月之定期存款(一)	\$ 1,606	\$ -
<u>非流動</u>		
受限制定期存款(二)	<u>7,199</u>	<u>1,403,620</u>
	<u>\$ 8,805</u>	<u>\$ 1,403,620</u>

(一) 截至 108 年 12 月 31 日止，原始到期日超過 3 個月之定期存款利率區間分別為年利率 1.5%。

(二) 按攤銷後成本衡量之金融資產質押之資訊，參閱附註三二。

九、應收票據、應收帳款及其他應收款

	<u>108年12月31日</u>	<u>107年12月31日</u>
<u>應收票據</u>		
因營業而發生	\$ 7,021	\$ -
<u>應收帳款</u>		
按攤銷後成本衡量		
總帳面金額	1,432,698	1,232,009
減：備抵損失	(7,377)	(6,789)
	<u>1,425,321</u>	<u>1,225,220</u>
	<u>\$ 1,432,342</u>	<u>\$ 1,225,220</u>
<u>其他應收款</u>		
應收退稅款	\$ 32,530	\$ 29,127
其 他	1,789	1,982
	<u>\$ 34,319</u>	<u>\$ 31,109</u>

應收帳款

合併公司對商品銷售之平均授信期間為 106 天，應收帳款不予計息。合併公司採行之政策係與評等相當於投資等級以上（含）之對象進行交易，並於必要情形下取得足額之擔保以減輕因拖欠所產生財務損失之風險。信用評等資訊係由獨立評等機構提供；倘無法取得該等資訊，合併公司將使用其他公開可得之財務資訊及歷史交易記錄對主要客戶予以評等。合併公司持續監督信用暴險及交易對方之信用等級，並將總交易金額分散至信用評等合格之不同客戶，另透過每年複核及核准之交易對方信用額度以管理信用暴險。

合併公司按存續期間預期信用損失認列應收帳款之備抵損失。存續期間預期信用損失係使用準備矩陣計算。因合併公司之信用損失歷史經驗顯示，不同客戶群之損失型態並無顯著差異，因此準備矩陣未進一步區分客戶群，僅以應收帳款逾期天數訂定預期信用損失率。

若有證據顯示交易對方面臨嚴重財務困難且合併公司無法合理預期可回收金額，合併公司直接沖銷相關應收帳款，惟仍會持續追索活動，因追索回收之金額則認列於損益。

合併公司依準備矩陣衡量應收帳款之備抵損失如下：

108年12月31日

	未逾期	逾期 1~60天	逾期 61~90天	逾期 91~180天	逾期 超過180天	合計
預期信用損失率	-	0.98%	-	4.41%	100%	-
總帳面金額	\$ 1,330,387	\$ 95,185	\$ -	\$ 718	\$ 6,408	\$ 1,432,698
備抵損失(存續期間預期 信用損失)	-	(937)	-	(32)	(6,408)	(7,377)
攤銷後成本	<u>\$ 1,330,387</u>	<u>\$ 94,248</u>	<u>\$ -</u>	<u>\$ 686</u>	<u>\$ -</u>	<u>\$ 1,425,321</u>

107年12月31日

	未逾期	逾期 1~60天	逾期 61~90天	逾期 91~180天	逾期 超過180天	合計
預期信用損失率	-	5.18%	6.34%	-	100%	-
總帳面金額	\$ 1,207,169	\$ 19,027	\$ 10	\$ -	\$ 5,803	\$ 1,232,009
備抵損失(存續期間預 期信用損失)	-	(985)	(1)	-	(5,803)	(6,789)
攤銷後成本	<u>\$ 1,207,169</u>	<u>\$ 18,042</u>	<u>\$ 9</u>	<u>\$ -</u>	<u>\$ -</u>	<u>\$ 1,225,220</u>

應收帳款備抵損失之變動資訊如下：

	108年度	107年度
年初餘額	\$ 6,789	\$ 4,564
加：本年度提列減損損失	588	2,225
年底餘額	<u>\$ 7,377</u>	<u>\$ 6,789</u>

十、存 貨

	108年12月31日	107年12月31日
製成品	\$397,500	\$365,734
在製品	442,943	297,712
原料	62,543	97,013
	<u>\$902,986</u>	<u>\$760,459</u>

108及107年度與存貨相關之銷貨成本分別為3,626,856仟元及3,051,429仟元。

108及107年度之銷貨成本分別包括下列項目：

	108年度	107年度
存貨跌價及呆滯損失	\$ 57,600	\$ 39,855
存貨盤虧	40	56
	<u>\$ 57,640</u>	<u>\$ 39,911</u>

十一、子公司

(一) 列入合併財務報告之子公司

本合併財務報告編製主體如下：

投資公司名稱	子公司名稱	業務性質	所持股權百分比(%)		說明
			108年 12月31日	107年 12月31日	
本公司	致強公司	投資	100.00	100.00	-
	Aimtron	投資	100.00	100.00	1
	台灣類比科技股份有限公司	數位與類比混合積體電路	42.24	-	2
致強公司	台灣類比科技股份有限公司	數位與類比混合積體電路	9.93	-	2
Aimtron	旭創公司	開發設計消費性電子產品 相關之軟體	100.00	100.00	1
	強川公司	開發設計消費性電子產品 相關之軟體	100.00	100.00	1
	DELIGHT RICHES TECHNOLOGY LIMITED	貿易	100.00	100.00	1
台灣類比科技股份有限公司	深圳閃耀之星科技股份有限公司	從事電子產品及其相關零 配件批發、研發、設計、 進出口及其相關配套業 務	100.00	100.00	2

備註：

1. 係非重要子公司，其財務報告未經會計師查核；惟合併公司管理階層認為上述非重要子公司財務報告倘經會計師查核，尚不致產生重大差異。
2. 合併公司對台灣類比科技股份有限公司於108年6月25日取得實質控制力，並列入合併公司合併財務報告編製主體，其財務報告係經會計師查核。

(二) 具重大非控制權益之子公司資訊

子公司名稱	主要營業場所	非控制權益所持股權及 表決權比例		
		108年12月31日	107年12月31日	
台灣類比科技股份有限公司	台灣	47.83%	-	
子公司名稱	分配予非控制權益之損益		非控制權益	
	108年度	107年度	108年12月31日	107年12月31日
台灣類比科技股份有限公司 (不含子公司之 非控制權益)	(\$ 2,944)	\$ -	\$ 731,974	\$ -

以下各子公司之彙總性財務資訊係以公司間交易銷除前之金額
編製：

台灣類比科技股份有限公司及其子公司

	108年12月31日
流動資產	\$ 887,501
非流動資產	856,975
流動負債	(202,972)
非流動負債	(11,276)
權益	<u>\$ 1,530,228</u>
權益歸屬於：	
本公司業主	\$ 798,254
台灣類比科技股份有限公司之非控制權益	<u>731,974</u>
	<u>\$ 1,530,228</u>
	108年6月26日 至12月31日
營業收入	<u>\$594,633</u>
繼續營業單位本期淨損	(\$ 6,055)
其他綜合損益	(1,039)
綜合損益總額	<u>(\$ 7,094)</u>
淨損歸屬於：	
本公司業主	(\$ 3,111)
台灣類比科技股份有限公司之非控制權益	(2,944)
	<u>(\$ 6,055)</u>
綜合損益總額歸屬於：	
本公司業主	(\$ 542)
台灣類比科技股份有限公司之非控制權益	(497)
	<u>(\$ 1,039)</u>
現金流量	
營業活動	\$121,448
投資活動	(1,289)
籌資活動	(1,246)
淨現金流入	<u>\$118,913</u>

十二、採用權益法之投資

投資關聯企業

		108年12月31日	107年12月31日
關聯企業			
上海利樂奇微電子有限公司		\$ 27,638	\$ 28,382
		所持股權及表決權比例	
		108年	107年
公 司 名 稱	業 務 性 質	12月31日	12月31日
上海利樂奇微電子有限公司	電子零組件之設計、製造及銷售	46.15%	46.15%

採用權益法之投資及對其所享有之損益及其他綜合損益份額，係依據未經會計師查核之財務報告認列；惟合併公司管理階層認為上述被投資公司財務報告未經會計師查核，尚不致產生重大影響。

十三、不動產、廠房及設備

	108年12月31日
自 用	\$ 1,060,673
營業租賃出租	129,200
	<u>\$ 1,189,873</u>

(一) 自用 - 108 年

	自有土地	房屋及建築	儀器設備	研發設備	機器設備	運輸設備	辦公設備	其他設備	租賃改良	合 計
成 本										
108年1月1日餘額	\$ 114,526	\$ 464,616	\$ 9,737	\$ 30,576	\$ -	\$ -	\$ 4,929	\$ -	\$ 390	\$ 624,774
淨轉列為營業租賃出 租之資產	-	(109,258)	-	-	-	-	-	-	-	(109,258)
由企業合併取得	467,119	219,390	-	-	128,478	-	25,352	144,955	-	985,294
增 添	-	2,758	2,965	30,676	160	2,869	2,273	8,846	-	50,547
處 分	-	-	(2,477)	(7,210)	(5,596)	-	(2,399)	(6,476)	(238)	(24,396)
淨兌換差額	-	-	-	-	-	-	(62)	-	(5)	(67)
108年12月31日餘額	\$ 581,645	\$ 577,506	\$ 10,225	\$ 54,042	\$ 123,042	\$ 2,869	\$ 30,093	\$ 147,325	\$ 147	\$ 1,526,894
累計折舊及減損										
108年1月1日餘額	\$ -	\$ 125,448	\$ 4,034	\$ 14,789	\$ -	\$ -	\$ 2,354	\$ -	\$ 152	\$ 146,777
淨轉列為營業租賃出 租之資產	-	(22,228)	-	-	-	-	-	-	-	(22,228)
由企業合併取得	-	56,095	-	-	115,136	-	20,762	109,634	-	301,627
折舊費用	-	16,709	2,398	8,425	7,080	184	3,440	24,931	238	63,405
處 分	-	-	(1,385)	(7,210)	(5,596)	-	(2,399)	(6,476)	(238)	(23,304)
淨兌換差額	-	-	-	-	-	-	(51)	-	(5)	(56)
108年12月31日餘額	\$ -	\$ 176,024	\$ 5,047	\$ 16,004	\$ 116,620	\$ 184	\$ 24,106	\$ 128,089	\$ 147	\$ 466,221
108年12月31日淨額	\$ 581,645	\$ 401,482	\$ 5,178	\$ 38,038	\$ 6,422	\$ 2,685	\$ 5,987	\$ 19,236	\$ -	\$ 1,060,673

於 108 年度由於並無減損跡象，故合併公司並未進行減損評估。

(二) 營業租賃出租－108 年

	<u>房屋及建築</u>
<u>成 本</u>	
108 年 1 月 1 日餘額	\$ -
淨來自自用資產	109,258
由企業合併取得	<u>52,105</u>
108 年 12 月 31 日餘額	<u>\$161,363</u>
<u>累計折舊及減損</u>	
108 年 1 月 1 日餘額	\$ -
淨來自自用資產	22,228
由企業合併取得	6,585
折舊費用	<u>3,350</u>
108 年 12 月 31 日餘額	<u>\$ 32,163</u>
108 年 12 月 31 日淨額	<u>\$129,200</u>

合併公司以營業租賃出租房屋及建築，租賃期間為 3～5 年，並有延展租期之選擇權。所有營業租賃合約均包含承租人於行使續租權時，依市場租金行情調整租金之條款。承租人於租賃期間結束時，對該資產不具有優惠承購權。

營業租賃出租自有房屋及建築之未來將收取之租賃給付總額如下：

	<u>108年12月31日</u>
第 1 年	\$ 11,586
第 2 年	<u>2,011</u>
	<u>\$ 13,597</u>

(三) 107 年

	自有土地	房屋及建築	儀器設備	研發設備	辦公設備	租賃改良	其他設備	合 計
<u>成 本</u>								
107年1月1日餘額	\$ 114,526	\$ 463,459	\$ 8,743	\$ 33,607	\$ 4,474	\$ 156	\$ 900	\$ 625,865
增 添	-	1,475	1,729	6,902	1,215	237	-	11,558
處 分	-	(318)	(735)	(9,933)	(712)	-	(900)	(12,598)
淨兌換差額	-	-	-	-	(48)	(3)	-	(51)
107年12月31日餘額	<u>\$ 114,526</u>	<u>\$ 464,616</u>	<u>\$ 9,737</u>	<u>\$ 30,576</u>	<u>\$ 4,929</u>	<u>\$ 390</u>	<u>\$ -</u>	<u>\$ 624,774</u>
<u>累計折舊</u>								
107年1月1日餘額	\$ -	\$ 109,793	\$ 2,532	\$ 17,035	\$ 2,207	\$ 134	\$ 800	\$ 132,501
折舊費用	-	15,973	2,237	7,687	848	21	100	26,866
處 分	-	(318)	(735)	(9,933)	(666)	-	(900)	(12,552)
淨兌換差額	-	-	-	-	(35)	(3)	-	(38)
107年12月31日餘額	<u>\$ -</u>	<u>\$ 125,448</u>	<u>\$ 4,034</u>	<u>\$ 14,789</u>	<u>\$ 2,354</u>	<u>\$ 152</u>	<u>\$ -</u>	<u>\$ 146,777</u>
107年12月31日淨額	<u>\$ 114,526</u>	<u>\$ 339,168</u>	<u>\$ 5,703</u>	<u>\$ 15,787</u>	<u>\$ 2,575</u>	<u>\$ 238</u>	<u>\$ -</u>	<u>\$ 477,997</u>

合併公司以營業租賃出租房屋及建築，租賃期間為3~5年，並有延展租期之選擇權。所有營業租賃合約均包含承租人於行使續租權時，依市場租金行情調整租金之條款。承租人於租賃期間結束時，對該資產不具有優惠承購權。

不可取消營業租賃之未來最低租賃給付總額如下：

	107年12月31日
不超過1年	\$ 11,586
1~5年	<u>2,011</u>
	<u>\$ 13,597</u>

合併公司之不動產、廠房及設備係以直線基礎按下列耐用年數計提折舊：

	108年12月31日		107年12月31日
	自	用 營業租賃出租	
房屋及建築			
廠房主建物	36至50年	36至42年	36至42年
機電動力設備	10至41年	-	10至41年
工程系統	3至41年	-	3至41年
儀器設備	3至10年	-	4年
研發設備	4年	-	4年
機器設備	1至10年	-	-
運輸設備	4年	-	-
辦公設備	3至5年	-	4至5年
租賃改良	2年	-	2年
其他設備	2至3年	-	3至4年

十四、租賃協議

(一) 使用權資產－108年

	108年12月31日
使用權資產帳面金額	
土地	\$ 78,900
房屋建築	170
辦公設備	461
運輸設備	<u>106</u>
	<u>\$ 79,637</u>

	<u>108年度</u>
使用權資產之增添	\$ -
使用權資產之折舊費用	
土地	\$ 2,912
房屋建築	1,194
辦公設備	134
運輸設備	<u>92</u>
	<u>\$ 4,332</u>
使用權資產轉租收益（帳列其他收入）	<u>\$ 5,319</u>

(二) 租賃負債－108年

	<u>108年12月31日</u>
租賃負債帳面金額	
流動	<u>\$ 2,909</u>
非流動	<u>\$ 77,277</u>

租賃負債之折現率區間如下：

	<u>108年12月31日</u>
土地	1.48%
房屋建築	1.10%
辦公設備	1.10%
運輸設備	1.10%

(三) 重要承租活動及條款

合併公司承租土地，租賃期間為19年。於租賃期間終止時，合併公司對所租賃之土地及建築物並無優惠承購權，並約定未經出租人同意，合併公司不得將租賃標的之全部或一部轉租或轉讓。

十五、商 譽

	<u>108年度</u>	<u>107年度</u>
<u>成 本</u>		
年初及年底餘額	<u>\$381,806</u>	<u>\$381,806</u>

係本公司於97年10月吸收合併圓創科技股份有限公司之合併商譽，經評估並無減損。

十六、無形資產

	電腦軟體成本	專 利 權	合 計
<u>成 本</u>			
108年1月1日餘額	\$ 12,550	\$ -	\$ 12,550
由企業合併取得	24,831	30,560	55,391
單獨取得	12,209	1,028	13,237
處 分	(30,617)	(2,322)	(32,939)
淨兌換差額	(31)	-	(31)
108年12月31日餘額	<u>\$ 18,942</u>	<u>\$ 29,266</u>	<u>\$ 48,208</u>
<u>累計攤銷</u>			
108年1月1日餘額	\$ 1,659	\$ -	\$ 1,659
由企業合併取得	13,128	1,942	15,070
攤銷費用	23,262	4,682	27,944
處 分	(30,617)	(2,322)	(32,939)
淨兌換差額	(21)	-	(21)
108年12月31日餘額	<u>\$ 7,411</u>	<u>\$ 4,302</u>	<u>\$ 11,713</u>
108年12月31日淨額	<u>\$ 11,531</u>	<u>\$ 24,964</u>	<u>\$ 36,495</u>

	電腦軟體成本
<u>成 本</u>	
107年1月1日餘額	\$ 56,747
單獨取得	11,552
處 分	(55,733)
淨兌換差額	(16)
107年12月31日餘額	<u>\$ 12,550</u>
<u>累計攤銷</u>	
107年1月1日餘額	\$ 34,818
攤銷費用	22,579
處 分	(55,733)
淨兌換差額	(5)
107年12月31日餘額	<u>\$ 1,659</u>
107年12月31日淨額	<u>\$ 10,891</u>

攤銷費用係以直線基礎按下列耐用年數計提：

電腦軟體成本	1至3年
專利權	2年

十七、其他資產

	<u>108年12月31日</u>	<u>107年12月31日</u>
<u>流動</u>		
預付款	\$ 11,731	\$ 9,356
暫付款	6,913	957
代付款	<u>84</u>	<u>356</u>
	<u>\$ 18,728</u>	<u>\$ 10,669</u>
<u>非流動</u>		
存出保證金(註)	\$ 55,197	\$ 533
預付設備款	-	1,632
其他	<u>7,937</u>	<u>-</u>
	<u>\$ 63,134</u>	<u>\$ 2,165</u>

註：主係台灣類比公司與新相微電子(上海)有限公司(以下簡稱「新相微電子」)簽訂投資協議書，台灣類比公司將以總價款美金180萬元投資新相微電子，預計取得4%之股權；並依雙方投資協議書之約定，將前述投資款匯入新相微電子指定帳戶作為履行此投資協議之保證金，俟本投資案經當地主管機關審批通過後，保證金將全額無息退回。

十八、短期借款

	<u>108年12月31日</u>	<u>107年12月31日</u>
<u>無擔保借款</u>		
—信用額度借款	<u>\$511,360</u>	<u>\$430,080</u>

銀行信用額度借款之利率於108年及107年12月31日分別為1.99%~2.49%及2.85%~2.99%。

十九、應付票據及帳款

	<u>108年12月31日</u>	<u>107年12月31日</u>
<u>應付票據</u>		
因營業而發生	\$ 41	\$ 15
<u>應付帳款</u>		
因營業而發生	<u>730,093</u>	<u>656,413</u>
	<u>\$730,134</u>	<u>\$656,428</u>

二十、其他應付款

	<u>108年12月31日</u>	<u>107年12月31日</u>
<u>其他應付款</u>		
應付薪資及獎金	\$189,649	\$120,464
應付設備款	26,610	14,128
應付研發費用	9,584	5,522
其 他	<u>91,270</u>	<u>66,323</u>
	<u>\$317,113</u>	<u>\$206,437</u>

二一、負債準備

	<u>108年12月31日</u>	<u>107年12月31日</u>
<u>流 動</u>		
員工福利(一)	<u>\$ 15,033</u>	<u>\$ 6,828</u>
		<u>員 工 福 利</u>
108年1月1日餘額		\$ 6,828
由企業合併取得		11,773
本期新增		7,029
本期迴轉／使用		(10,597)
108年12月31日餘額		<u>\$ 15,033</u>
107年1月1日餘額		\$ 6,000
本期新增		6,000
本期迴轉／使用		(5,172)
107年12月31日餘額		<u>\$ 6,828</u>

(一) 員工福利負債準備包含員工既得長期服務休假權利之估列。

二二、退職後福利計畫

(一) 確定提撥計畫

本公司及台灣類比科技股份有限公司所適用「勞工退休金條例」之退休金制度，係屬政府管理之確定提撥退休計畫，依員工每月薪資6%提撥退休金至勞工保險局之個人專戶。

合併公司於大陸地區之子公司之員工，係屬大陸地區政府營運之退休福利計畫成員。該子公司須提撥薪資成本之特定比例至退休福利計畫，以提供該計畫資金。合併公司對於此政府營運之退休福利計畫之義務僅為提撥特定金額。

(二) 確定福利計畫

合併公司中本公司及台灣類比科技股份有限公司依我國「勞動基準法」辦理之退休金制度係屬政府管理之確定福利退休計畫。員工退休金之支付，係根據服務年資及核准退休日前 6 個月平均工資計算。該等公司按員工每月薪資總額 2% 提撥退休金，交由勞工退休準備金監督委員會以該委員會名義存入台灣銀行之專戶，年度終了前，若估算專戶餘額不足給付次一年度內預估達到退休條件之勞工，次年度 3 月底前將一次提撥其差額。該專戶係委託勞動部勞動基金運用局管理，該等公司並無影響投資管理策略之權利。

列入合併資產負債表之確定福利計畫金額列示如下：

	108年12月31日	107年12月31日
確定福利義務現值	\$116,449	\$ 80,615
計畫資產公允價值	(73,077)	(36,115)
提撥短絀	43,372	44,500
淨確定福利負債	<u>\$ 43,372</u>	<u>\$ 44,500</u>
淨確定福利資產(帳列其他非 流動資產)	(\$ 5,842)	\$ -
淨確定福利負債	<u>49,214</u>	<u>-</u>
	<u>\$ 43,372</u>	<u>\$ 44,500</u>

淨確定福利負債(資產)變動如下：

	確定福利義務現值	計畫資產公允價值	淨確定福利負債(資產)
107年1月1日	<u>\$ 72,012</u>	<u>(\$ 32,921)</u>	<u>\$ 39,091</u>
服務成本			
當期服務成本	162	-	162
利息費用(收入)	<u>1,080</u>	<u>(508)</u>	<u>572</u>
認列於損益	<u>1,242</u>	<u>(508)</u>	<u>734</u>
再衡量數			
計畫資產報酬(除包含於淨利息之金額外)	-	(799)	(799)

(接次頁)

(承前頁)

	確 定 福 利 計 畫 資 產 淨 確 定 福 利	義 務 現 值 公 允 價 值 負 債 (資 產)	
精算損失—人口統計假設變動	\$ 3,707	\$ -	\$ 3,707
精算損失—經驗調整	<u>3,654</u>	<u>-</u>	<u>3,654</u>
認列於其他綜合損益	<u>7,361</u>	<u>(799)</u>	<u>6,562</u>
雇主提撥	<u>-</u>	<u>(1,887)</u>	<u>(1,887)</u>
107年12月31日	<u>80,615</u>	<u>(36,115)</u>	<u>44,500</u>
服務成本			
當期服務成本	777	-	777
前期服務成本及清償利益	<u>(4,184)</u>	<u>-</u>	<u>(4,184)</u>
利息費用(收入)	<u>1,489</u>	<u>(943)</u>	<u>546</u>
認列於損益	<u>(1,918)</u>	<u>(943)</u>	<u>(2,861)</u>
再衡量數			
計畫資產報酬(除包含於淨利息之金額外)	-	<u>(2,055)</u>	<u>(2,055)</u>
精算損失—人口統計假設變動	1,039	-	1,039
精算損失—財務假設變動	7,097	-	7,097
精算利益—經驗調整	<u>(198)</u>	<u>-</u>	<u>(198)</u>
認列於其他綜合損益	<u>7,938</u>	<u>(2,055)</u>	<u>5,883</u>
雇主提撥	<u>-</u>	<u>(3,000)</u>	<u>(3,000)</u>
企業合併	<u>29,814</u>	<u>(30,964)</u>	<u>(1,150)</u>
108年12月31日	<u>\$ 116,449</u>	<u>(\$ 73,077)</u>	<u>\$ 43,372</u>

確定福利計畫認列於損益之金額依功能別彙總如下：

	108年度	107年度
營業成本	(\$ 451)	\$ 197
推銷費用	(130)	152
管理費用	(397)	93
研究發展費用	<u>(2,337)</u>	<u>311</u>
	<u>(\$ 3,315)</u>	<u>\$ 753</u>

合併公司因「勞動基準法」之退休金制度暴露於下列風險：

1. 投資風險：勞動部勞動基金運用局透過自行運用及委託經營方式，將勞工退休基金分別投資於國內（外）權益證券與債務證券及銀行存款等標的，惟本公司之計畫資產得分配金額係以不低於當地銀行2年定期存款利率計算而得之收益。
2. 利率風險：政府公債之利率下降將使確定福利義務現值增加，惟計畫資產之債務投資報酬亦會隨之增加，兩者對淨確定福利負債之影響具有部分抵銷之效果。
3. 薪資風險：確定福利義務現值之計算係參考計畫成員之未來薪資。因此計畫成員薪資之增加將使確定福利義務現值增加。

本公司之確定福利義務現值係由合格精算師進行精算，衡量日之重大假設如下：

	108年12月31日	107年12月31日
折現率	0.875%~1.125%	1.375%
薪資預期增加率	3.00%~3.75%	3.75%

若重大精算假設分別發生合理可能之變動，在所有其他假設維持不變之情況下，將使確定福利義務現值增加（減少）之金額如下：

	108年12月31日	107年12月31日
折現率		
增加 0.25%	(\$ 4,152)	(\$ 2,909)
減少 0.25%	\$ 4,343	\$ 3,045
薪資預期增加率		
增加 0.25%	\$ 4,171	\$ 2,932
減少 0.25%	(\$ 4,014)	(\$ 2,817)

由於精算假設可能彼此相關，僅單一假設變動之可能性不大，故上述敏感度分析可能無法反映確定福利義務現值實際變動情形。

	108年12月31日	107年12月31日
預期1年內提撥金額	\$ 3,108	\$ 1,980
確定福利義務平均到期期間	14.10~16.99年	14.70年

二三、權益

(一) 股本

1. 普通股

	108年12月31日	107年12月31日
額定股數(仟股)	<u>200,000</u>	<u>200,000</u>
額定股本	<u>\$ 2,000,000</u>	<u>\$ 2,000,000</u>
已發行且已收足股款之 股數(仟股)	<u>86,172</u>	<u>86,172</u>
已發行股本	<u>\$ 861,721</u>	<u>\$ 861,721</u>

已發行之普通股每股面額為 10 元，每股享有一表決權及收取股利之權利。

(二) 資本公積

	108年12月31日	107年12月31日
<u>得用以彌補虧損、發放現金或 撥充股本(1)</u>		
合併溢額	\$ 1,052,060	\$ 1,052,060
<u>僅得用以彌補虧損</u>		
員工認股權失效	45,152	45,152
庫藏股票交易	<u>73,075</u>	<u>70,858</u>
	<u>\$ 1,170,287</u>	<u>\$ 1,168,070</u>

1. 此類資本公積得用以彌補虧損，亦得於公司無虧損時，用以發放現金股利或撥充股本，惟撥充股本時每年以實收股本之一定比率為限。

(三) 保留盈餘及股利政策

依本公司章程之盈餘分派政策規定，年度決算如有盈餘，依法繳納稅捐，彌補累積虧損後，再提 10% 為法定盈餘公積，其餘再依法令規定提列或迴轉特別盈餘公積；如尚有餘額，併同累積未分配盈餘，由董事會擬具盈餘分配議案，提請股東會決議分派股東股息紅利。本公司章程規定之員工及董事酬勞分派政策，參閱附註二五之(六)員工酬勞及董事酬勞。

法定盈餘公積應提撥至其餘額達公司實收股本總額時為止。法定盈餘公積得用以彌補虧損。公司無虧損時，法定盈餘公積超過實收股本總額 25% 之部分除得撥充股本外，尚得以現金分配。

本公司依金管證發字第 1010012865 號函、金管證發字第 1010047490 號函及「採用國際財務報導準則 (IFRSs) 後，提列特別盈餘公積之適用疑義問答」等規定提列及迴轉特別盈餘公積。

本公司於 108 年 6 月 12 日及 107 年 6 月 12 日舉行股東常會，分別決議通過 107 及 106 年度盈餘分配案如下：

	107 年度	106 年度
法定盈餘公積	<u>\$ 47,386</u>	<u>\$ 31,720</u>
特別盈餘公積	<u>\$ 1,242</u>	<u>\$ 976</u>
現金股利	<u>\$430,860</u>	<u>\$292,985</u>
每股現金股利 (元)	<u>\$ 5.00</u>	<u>\$ 3.40</u>

本公司 109 年 3 月 18 日董事會擬議 108 年度盈餘分配案如下：

	108 年度
法定盈餘公積	<u>\$ 74,965</u>
特別盈餘公積	<u>\$ 18,485</u>
現金股利	<u>\$646,290</u>
每股現金股利 (元)	<u>\$ 7.5</u>

有關 108 年度之盈餘分配案尚待預計於 109 年 6 月 12 日召開之股東會決議。

(四) 特別盈餘公積

	108 年度	107 年度
年初餘額	<u>\$ 17,244</u>	<u>\$ 16,268</u>
提列特別盈餘公積	<u>1,242</u>	<u>976</u>
年底餘額	<u>\$ 18,486</u>	<u>\$ 17,244</u>

依持股比例就子公司持有母公司股票市價低於帳面金額之差額計提特別盈餘公積，嗣後得就市價回升部分迴轉。

(五) 其他權益項目

1. 國外營運機構財務報表換算之兌換差額

	<u>108年度</u>	<u>107年度</u>
年初餘額	(\$ 8,048)	(\$ 6,416)
當年度產生		
國外營運機構換算		
差額	(912)	(1,632)
年底餘額	<u>(\$ 8,960)</u>	<u>(\$ 8,048)</u>

2. 透過其他綜合損益按公允價值衡量之金融資產未實現評價損益

	<u>108年度</u>	<u>107年度</u>
期初餘額	\$ 8,818	(\$ 24,006)
當期產生		
未實現損益		
權益工具	(55,437)	(632)
處分權益工具累計損益		
移轉至保留盈餘	<u>59,597</u>	<u>33,456</u>
期末餘額	<u>\$ 12,978</u>	<u>\$ 8,818</u>

(六) 非控制權益

	<u>108年度</u>
年初餘額	\$ -
本年度淨利	(2,944)
本年度其他綜合損益	
國外營運機構財務報表換算之兌換差額	(145)
透過其他綜合損益按公允價值衡量之金融資產未實現評價損益	(353)
確定福利計畫再衡量數	1
收購台灣類比科技公司非控制權益(附註二八)	<u>735,415</u>
期末餘額	<u>\$731,974</u>

(七) 庫藏股票

	單位：仟股			
收	回	原	因	年初及年底股數
<u>108年度</u>				
子公司持有本公司股票自長期投資轉列庫藏股票				<u>443</u>
<u>107年度</u>				
子公司持有本公司股票自長期投資轉列庫藏股票				<u>443</u>

子公司於資產負債表日持有本公司股票之相關資訊如下：

子 公 司 名 稱	持 有 股 數 (仟 股)	帳 面 金 額	市 價
<u>108年12月31日</u>			
致強公司	<u>443</u>	<u>\$ 47,131</u>	<u>\$ 56,040</u>
<u>107年12月31日</u>			
致強公司	<u>443</u>	<u>\$ 47,131</u>	<u>\$ 28,646</u>

子公司持有本公司股票視同庫藏股票處理，除不得參與本公司之現金增資及無表決權外，其餘與一般股東權利相同。

二四、收 入

	<u>108年度</u>	<u>107年度</u>
客戶合約收入		
商品銷貨收入	\$ 5,633,972	\$ 4,435,953
其 他	<u>38,706</u>	<u>29,598</u>
	<u>\$ 5,672,678</u>	<u>\$ 4,465,551</u>

(一) 客戶合約之說明

IC 產品係銷售予終端客戶。合併公司於 IC 產品銷售客戶達到約定條件時給予折扣，收入金額係考量銷售客戶過去訂購情況以最可能金估計折扣金額。其餘商品係以合約約定固定價格銷售。

(二) 合約餘額

	<u>108年12月31日</u>	<u>107年12月31日</u>	<u>107年1月1日</u>
應收票據及帳款（附註九）	<u>\$ 1,432,342</u>	<u>\$ 1,225,220</u>	<u>\$ 1,218,399</u>
合約負債			
商品銷貨	<u>\$ 45,933</u>	<u>\$ 34,220</u>	<u>\$ 27,740</u>

(三) 客戶合約收入之細分

商品之類型	<u>108年度</u>	<u>107年度</u>
電源管理 IC	\$ 4,354,576	\$ 3,539,855
運算放大器 IC	826,919	715,073
溫度偵測 IC	230,279	180,648
磁場感測及馬達驅動 IC	151,920	-
微控制器 IC	70,376	-
其 他	<u>38,608</u>	<u>29,975</u>
	<u>\$ 5,672,678</u>	<u>\$ 4,465,551</u>

二五、繼續營業單位淨利

(一) 其他收入

	108年度	107年度
廉價購買利益—取得子公司	\$ 47,625	\$ -
營業租賃租金收入	14,981	12,612
利息收入	11,191	8,748
股利收入	2,613	1,134
其 他	<u>22,311</u>	<u>7,485</u>
	<u>\$ 98,721</u>	<u>\$ 29,979</u>

(二) 其他利益及損失

	108年度	107年度
淨外幣兌換（損失）利益	(\$ 28,324)	\$ 25,232
其 他	<u>(217)</u>	<u>(522)</u>
	<u>(\$ 28,541)</u>	<u>\$ 24,710</u>

(三) 財務成本

	108年度	107年度
銀行借款利息	\$ 12,829	\$ 10,926
租賃負債之利息	<u>1,199</u>	<u>-</u>
	<u>\$ 14,028</u>	<u>\$ 10,926</u>

(四) 折舊及攤銷

	108年度	107年度
不動產、廠房及設備	\$ 66,755	\$ 26,866
無形資產	27,944	22,579
使用權資產	<u>4,332</u>	<u>-</u>
合 計	<u>\$ 99,031</u>	<u>\$ 49,445</u>

折舊費用依功能別彙總

營業成本	\$ 3,470	\$ 1,179
營業費用	<u>67,617</u>	<u>25,687</u>
	<u>\$ 71,087</u>	<u>\$ 26,866</u>

攤銷費用依功能別彙總

推銷費用	\$ 70	\$ -
管理費用	865	595
研究發展費用	<u>27,009</u>	<u>21,984</u>
	<u>\$ 27,944</u>	<u>\$ 22,579</u>

(五) 員工福利費用

	108年度	107年度
退職後福利		
確定提撥計畫	\$ 23,172	\$ 17,392
確定福利計畫 (附註二)	(3,315)	753
	19,857	18,145
其他員工福利	849,792	604,870
員工福利費用合計	<u>\$869,649</u>	<u>\$623,015</u>
依功能別彙總		
營業成本	\$ 80,135	\$ 60,240
營業費用	789,514	562,775
	<u>\$869,649</u>	<u>\$623,015</u>

(六) 員工酬勞及董事酬勞

本公司係以當年度扣除分派員工及董事酬勞前之稅前利益分別以 10%至 25%及不高於 2%提撥員工酬勞及董事酬勞。108 及 107 年度員工酬勞及董事酬勞分別於 109 年 3 月 18 日及 108 年 3 月 21 日經董事會決議如下：

估列比例

	108年度	107年度
員工酬勞	15.20%	16.04%
董事酬勞	1.22%	1.28%

金 額

	108年度		107年度	
	現	金	現	金
員工酬勞	\$164,812		\$106,401	
董事酬勞		13,188		8,499

年度合併財務報告通過發布日後若金額仍有變動，則依會計估計變動處理，於次一年度調整入帳。

107 及 106 年度員工酬勞及董事酬勞之實際配發金額與 107 及 106 年度合併財務報告之認列金額並無差異。

有關本公司 109 及 108 年董事會決議之員工酬勞及董事酬勞資訊，請至台灣證券交易所「公開資訊觀測站」查詢。

(七) 外幣兌換損益

	108年度	107年度
外幣兌換利益總額	\$ 85,652	\$117,652
外幣兌換損失總額	(113,976)	(92,420)
淨(損)益	<u>(\$ 28,324)</u>	<u>\$ 25,232</u>

二六、所得稅

(一) 認列於損益之所得稅

所得稅費用主要組成項目如下：

	108年度	107年度
當年度所得稅		
本年度產生者	\$146,051	\$ 63,380
基本稅額應納差額	-	98
未分配盈餘加徵	-	-
以前年度之調整	1,401	3,180
	<u>147,452</u>	<u>66,658</u>
遞延所得稅		
本年度產生者	11,954	19,810
稅率變動	-	(10,943)
	<u>11,954</u>	<u>8,867</u>
認列於損益之所得稅費用	<u>\$159,406</u>	<u>\$ 75,525</u>

會計所得與所得稅費用之調節如下：

	108年度	107年度
稅前淨利	<u>\$906,107</u>	<u>\$549,389</u>
稅前淨利按法定稅率計算之		
所得稅費用	\$181,276	\$109,878
稅上不可減除之費損	(3,104)	(698)
基本稅額應納差額	48	98
應納稅額扣除額	-	(7)
可減除暫時性差異	8,978	(290)
投資抵減	(29,366)	(25,998)
稅率變動	-	(10,943)
以前年度之當期所得稅費用		
於本年度之調整	1,401	3,180

(接次頁)

(承前頁)

	<u>108年度</u>	<u>107年度</u>
與其他綜合損益組成部分相關之所得稅	\$ 234	\$ 227
合併個體適用不同稅率之影響數	(<u>61</u>)	<u>78</u>
認列於損益之所得稅費用	<u>\$159,406</u>	<u>\$ 75,525</u>

我國於 107 年修正中華民國所得稅法，將營利事業所得稅稅率由 17% 調整為 20%。該修正並規定 107 年度未分配盈餘所適用之稅率由 10% 調降為 5%。

我國於 108 年 7 月經總統公布修正產業創新條例，明訂以 107 年度起之未分配盈餘興建或購置特定資產或技術得列為計算未分配盈餘之減除項目，合併公司於 108 年計算未分配盈餘稅時，業已減除以 107 年度未分配盈餘進行再投資之資本支出金額。

(二) 認列於其他綜合損益之所得稅

	<u>108年度</u>	<u>107年度</u>
<u>當期所得稅</u>		
本年度產生者		
— 確定福利之精算損益	\$ <u>234</u>	\$ <u>227</u>
<u>遞延所得稅</u>		
本年度產生者		
— 確定福利計畫再衡量數	\$ 942	\$ 1,086
— 透過其他綜合損益按公允價值衡量之金融資產未實現損益	<u>1,800</u>	<u>3,000</u>
	<u>\$ 2,976</u>	<u>\$ 4,086</u>

(三) 本期所得稅資產及負債

	<u>108年12月31日</u>	<u>107年12月31日</u>
本期所得稅負債		
應付所得稅	<u>\$123,935</u>	<u>\$ 34,146</u>

(四) 遞延所得稅資產與負債

遞延所得稅資產及負債之變動如下：

108 年度

遞延所得稅資產(負債)	認 列 於			
	年 初 餘 額	認 列 於 損 益	其 他 綜 合 損 益	年 底 餘 額
暫時性差異				
備抵損失	\$ 1,497	\$ 118	\$ -	\$ 1,615
備抵存貨跌價損失	48,824	7,398	-	56,222
企業合併	-	11,792	-	11,792
海外倉存貨調整	9,487	2,300	-	11,787
未實現兌換(利益)				
損失	(247)	3,359	-	3,112
負債準備	7,313	1,320	-	8,633
遞延收入	11	4	-	15
確定福利退休計畫	8,902	(2)	942	9,842
未休假獎金	1,994	(447)	-	1,547
虧損扣抵	8,069	(1,361)	-	6,708
透過其他綜合損益				
按公允價值衡量				
之金融資產未實				
現損益	3,000	(3,000)	1,800	1,800
	<u>\$ 88,850</u>	<u>\$ 21,481</u>	<u>\$ 2,742</u>	<u>\$ 113,073</u>
遞延所得稅負債				
暫時性差異				
企業合併	\$ -	\$ 36,515	\$ -	\$ 36,515

107 年度

遞延所得稅資產(負債)	認 列 於 其 他				
	年 初 餘 額	稅 率 變 動	認 列 於 損 益	綜 合 損 益	年 底 餘 額
暫時性差異					
備抵損失	\$ 894	\$ 158	\$ 445	\$ -	\$ 1,497
備抵存貨跌價損失	35,533	6,270	(14,160)	-	27,643
海外倉存貨調整	7,439	1,313	735	-	9,487
未實現兌換(利益)					
損失	1,185	209	(1,547)	-	(153)
遞延收入	46	8	(43)	-	11
負債準備	4,717	832	1,295	-	6,844
確定福利退休計畫	6,645	1,173	(2)	1,086	8,902
減損損失	5,553	980	(6,533)	-	-
透過其他綜合損益					
按公允價值衡量					
之金融資產未實					
現損益	-	-	-	3,000	3,000
	<u>\$ 62,012</u>	<u>\$ 10,943</u>	<u>(\$ 19,810)</u>	<u>\$ 4,086</u>	<u>\$ 57,231</u>

(五) 未於合併資產負債表中認列遞延所得稅資產之可減除暫時性差異

	108年12月31日	107年12月31日
可減除暫時性差異	<u>\$ 83,825</u>	<u>\$ 79,100</u>

(六) 所得稅核定情形

本公司、台灣類比公司及致強公司截至 106 年度之營利事業所得稅申報案件，業經稅捐稽徵機關核定。

二七、每股盈餘

單位：每股元

	108年度	107年度
基本每股盈餘	<u>\$ 8.74</u>	<u>\$ 5.53</u>
稀釋每股盈餘	<u>\$ 8.58</u>	<u>\$ 5.41</u>

用以計算每股盈餘之淨利及普通股加權平均股數如下：

本年度淨利

	108年度	107年度
用以計算基本及稀釋每股盈餘之淨利	<u>\$749,645</u>	<u>\$473,864</u>

股數

單位：仟股

	108年度	107年度
用以計算基本每股盈餘之普通股加權平均股數	85,729	85,729
具稀釋作用潛在普通股之影響： 員工酬勞	<u>1,621</u>	<u>1,889</u>
用以計算稀釋每股盈餘之普通股加權平均股數	<u>87,350</u>	<u>87,618</u>

若合併公司得選擇以股票或現金發放員工酬勞，則計算稀釋每股盈餘時，假設員工酬勞將採發放股票方式，並於該潛在普通股具有稀釋作用時計入加權平均流通在外股數，以計算稀釋每股盈餘。於次年度決議員工酬勞發放股數前計算稀釋每股盈餘時，亦繼續考量該等潛在普通股之稀釋作用。

二八、企業合併

(一) 收購子公司

	主要營運活動	收 購 日	具表決權之 所有權權益/ 收購比例(%)	移 轉 對 價
台灣類比科技股 份有限公司	數位與類比混 合積體電路	108年6月25日	52.17%	<u>\$ 738,087</u>

合併公司於 108 年 1 月 1 日至 12 月 31 日收購台灣類比科技股
份有限公司係為繼續擴充合併公司類比混合積體電路之營運。

(二) 移轉對價

	台灣類比科技 股 份 有 限 公 司
108 年 1 月 1 日至 6 月 25 日現金支付數	<u>\$653,706</u>
分次取得股票成本及公允價值調整	<u>84,381</u>
	<u>\$738,087</u>

(三) 收購日取得之資產及承擔之負債

	台灣類比科技 股 份 有 限 公 司
流動資產	
現金及約當現金	\$ 324,834
按攤銷後成本衡量之金融資產－流動	17,340
應收票據、應收帳款及其他應收款	272,578
本期所得稅資產	110
存 貨	220,316
預付款項	4,690
其他流動資產	175
非流動資產	
透過其他綜合損益按公允價值衡量之金融資 產－非流動	25,260
按攤銷後成本衡量之金融資產－非流動	8,318
不動產、廠房及設備	729,187
使用權資產	2,157
無形資產	40,321
遞延所得稅資產	31,620
其他非流動資產	55,116

(接次頁)

(承前頁)

	台灣類比科技 股份有限公司
流動負債	
合約負債—流動	(\$ 315)
應付帳款及其他應付款	(185,043)
租賃負債—流動	(1,582)
其他流動負債	(6,345)
非流動負債	
租賃負債—非流動	(375)
其他非流動負債	(1,041)
	<u>\$ 1,537,321</u>

(四) 非控制權益

台灣類比科技股份有限公司之非控制權益（47.83%之所有權權益）係按收購日非控制權益之公允價值 735,415 仟元衡量。

(五) 因收購產生之商譽

	台灣類比科技 股份有限公司
移轉對價	\$ 738,087
加：非控制權益（台灣類比科技股份有限公司之 47.83%所有權權益）	735,415
減：所取得可辨認淨資產之公允價值	(1,537,321)
因收購產生之商譽	<u>(\$ 63,819)</u>

(六) 取得子公司之淨現金流出

	台灣類比科技 股份有限公司
現金支付之對價	\$653,706
減：取得之現金及約當現金餘額	(324,834)
	<u>\$328,872</u>

(七) 企業合併對經營成果之影響

自收購日起，來自被收購公司之經營成果如下：

	台灣類比科技 股份有限公司
營業收入	<u>\$594,634</u>
本年度淨損	<u>(\$ 3,484)</u>

倘該等企業合併係發生於收購日所屬之會計年度開始日，108年度合併公司擬制營業收入為 6,147,691 仟元，擬制淨利為 738,160 仟元。該等金額無法反映若企業合併於收購當年度開始日完成時，合併公司實際可產生之收入及營運結果，亦不應作為預測未來營運結果之用。

二九、資本風險管理

合併公司進行資本管理以確保集團內各企業能夠於繼續經營之前提下，藉由將債務及權益餘額最適化，以使股東報酬極大化。合併公司之整體策略並無重大變化，亦不須遵守其他外部資本規定。

合併公司資本結構係由合併公司之淨債務（即借款減除現金及約當現金）及權益（即股本、資本公積、保留盈餘、其他權益項目及非控制權益）組成。

合併公司主要管理階層定期重新檢視集團資本結構，其檢視內容包括考量各類資本之成本及相關風險。合併公司採用審慎之風險管理策略。

三十、金融工具

(一) 公允價值資訊－非按公允價值衡量之金融工具

合併公司管理階層認為非按公允價值衡量之金融資產及金融負債之帳面金額趨近其公允價值或其公允價值無法可靠衡量。

(二) 公允價值資訊－以重複性基礎按公允價值衡量之金融工具

1. 公允價值衡量層級

108年12月31日

	第 1 等級	第 2 等級	第 3 等級	合 計
透過其他綜合損益按公允價值衡量之金融資產				
權益投資				
－國內上市(櫃)有價證券	\$ 59,325	\$ -	\$ -	\$ 59,325
－國內外未上市(櫃)有價證券	\$ -	\$ -	\$ 124,265	\$ 124,265

107 年 12 月 31 日

	第 1 等級	第 2 等級	第 3 等級	合 計
透過其他綜合損益按公允價 值衡量之金融資產				
權益投資				
— 國內上市(櫃)有價證 券	\$ 200,562	\$ -	\$ -	\$ 200,562
— 國內外未上市(櫃)有 價證券	\$ -	\$ -	\$ 107,738	\$ 107,738

108 及 107 年度無第 1 等級與第 2 等級公允價值衡量間移轉之情形。

2. 第 3 等級公允價值衡量之評價技術及輸入值

國外未上市(櫃)權益投資係採用市場法作為評估模式。

國內未上市(櫃)權益投資係採淨資產價值法，本公司評估該等投資之標的其淨資產金額趨近於該權益投資之公允價值，評估標的涵蓋之個別資產及個別負債之總價值，以反映企業或業務之整體價值。

(三) 金融工具之種類

	108年12月31日	107年12月31日
<u>金融資產</u>		
按攤銷後成本衡量之金融資 產(註1)	\$ 4,188,003	\$ 3,515,667
透過其他綜合損益按公允價 值衡量之金融資產		
權益工具投資	183,590	308,300
<u>金融負債</u>		
按攤銷後成本衡量(註2)	1,617,584	1,363,314

註 1：餘額係包含現金及約當現金、應收票據及帳款、其他應收款及存出保證金等按攤銷後成本衡量之金融資產。

註 2：餘額係包含短期借款、應付票據及帳款、其他應付款及存入保證金等按攤銷後成本衡量之金融負債。

(四) 財務風險管理目的與政策

合併公司主要金融工具包括權益及債務投資、應收帳款、應付帳款、租賃負債及借款。合併公司之財務管理部門係為各業務單位提供服務，統籌協調進入國內與國際金融市場操作，藉由依照風險程度與廣度分析暴險之內部風險報告監督及管理合併公司營運有關之財務風險。該等風險包括市場風險（包含匯率風險、利率風險及其他價格風險）、信用風險及流動性風險。

合併公司之重要財務活動經營管理階層依相關規範及內部控制制度進行覆核，並對本公司之董事會提出報告。

1. 市場風險

合併公司之營運活動使合併公司承擔之主要財務風險為外幣匯率變動風險（參閱下述(1)）以及利率變動風險（參閱下述(2)）。

合併公司有關金融工具市場風險之暴險及其對該等暴險之管理與衡量方式並無改變。

(1) 匯率風險

本公司及數個子公司從事外幣計價之銷貨與進貨交易，因而使合併公司產生匯率變動暴險。合併公司匯率暴險之管理係於政策許可之範圍內，利用外幣借款合同管理風險。

合併公司於資產負債表日非功能性貨幣計價之貨幣性資產與貨幣性負債帳面金額（包含合併財務報表中已沖銷之非功能性貨幣計價之貨幣性項目），參閱附註三三。

敏感度分析

合併公司主要受到美元及人民幣匯率波動之影響。

下表詳細說明當新台幣（功能性貨幣）對各攸關外幣之匯率增加 5% 時，合併公司之敏感度分析

	美 元 之 影 響		人 民 幣 之 影 響	
	108年度	107年度	108年度	107年度
稅前淨利	<u>\$ 65,198</u>	<u>(\$ 32,789)</u>	<u>\$ 2,085</u>	<u>(\$ 1,769)</u>

(i) 主要源自於合併公司於資產負債表日尚流通在外且未進行現金流量避險之美金計價應收、應付款項。

合併公司於本年度對匯率敏感度上升，主係因以美金計價之銀行存款增加之故。

(2) 利率風險

因合併公司內之個體同時持有固定及浮動利率資產及負債因而產生利率暴險。

合併公司於資產負債表日受利率暴險之金融資產帳面金額如下：

	108年12月31日	107年12月31日
具公允價值利率風險		
—金融資產	\$ 1,373,962	\$ 1,768,184
—金融負債	591,546	430,080
具現金流量利率風險		
—金融資產	1,289,623	508,389

敏感度分析

下列敏感度分析係依非衍生工具於資產負債表日之利率暴險而決定。對於浮動利率資產，其分析方式係假設資產負債表日流通在外之資產金額於報導期間皆流通在外。

若利率增加／減少 0.1%，在所有其他變數維持不變之情況下，合併公司 108 及 107 年度之稅前淨利將分別增加／減少 1,290 仟元及 508 仟元，主因為合併公司之變動利率淨資產利率暴險。

(3) 其他價格風險

合併公司因權益證券投資而產生權益價格暴險。該權益投資非持有供交易而係屬策略性投資。合併公司並未積極交易該等投資。

敏感度分析

下列敏感度分析係依資產負債表日之權益價格暴險進行。

若權益價格上漲／下跌 5%，108 及 107 年度稅前其他綜合損益將因透過其他綜合損益按公允價值衡量之金融資產之公允價值分別增加／減少 9,180 仟元及 15,415 仟元。

2. 信用風險

信用風險係指交易對方拖欠合約義務而造成集團財務損失之風險。截至資產負債表日，合併公司可能因交易對方未履行義務造成財務損失之最大信用風險暴險主要係來自於合併資產負債表所認列之金融資產帳面金額。

為減輕信用風險，合併公司已訂定授信及應收帳款管理辦法以確保逾期應收款項之回收已採取適當行動。此外，合併公司於資產負債表日會逐一複核應收款項之可回收金額以確保無法回收之應收款項已提列適當減損損失。據此，合併公司管理階層認為合併公司之信用風險已顯著減少。

另因流動資金及衍生金融工具之交易對方係信用良好之銀行，故該信用風險係屬有限。

應收帳款之對象涵蓋眾多客戶，分散於不同產業及地理區域。合併公司持續針對應收帳款客戶之財務狀況進行評估。

合併公司之信用風險主要係集中於合併公司前五大客戶，本公司並無對任何單一交易對方或任何一組具相似特性之交易對方有重大的信用暴險。截至 108 年及 107 年 12 月 31 日止，對前五大客戶之信用風險集中情形均佔應收帳款合計之 39%。

3. 流動性風險

合併公司係透過管理及維持足夠部位之現金及約當現金以支應集團營運並減輕現金流量波動之影響。合併公司管理階層監督銀行融資額度使用狀況並確保借款合同條款之遵循。

銀行借款對合併公司而言係為一項重要流動性來源。截至 108 年及 107 年 12 月 31 日，合併公司未動用之短期銀行融資額度分別為 389,440 仟元及 477,120 仟元。

(1) 流動性及利率風險表

下表詳細說明合併公司已約定還款期間之非衍生金融負債剩餘合約到期分析，其係依據合併公司最早可能被要求還款之日期，並以金融負債未折現現金流量編製，其包括利息及本金之現金流量。

108年12月31日

	要求即付或 短於3個月	3至6個月	6至9個月	9個月以上	合 計
非衍生金融負債					
無附息負債	\$ 1,017,647	\$ 25,303	\$ 3,262	\$ 1,035	\$ 1,047,247
租賃負債	1,159	988	974	94,008	97,129
固定利率工具	<u>391,040</u>	<u>120,320</u>	<u>-</u>	<u>-</u>	<u>511,360</u>
	<u>\$ 1,409,846</u>	<u>\$ 146,611</u>	<u>\$ 4,236</u>	<u>\$ 95,043</u>	<u>\$ 1,655,736</u>

租賃負債到期分析之進一步資訊如下：

	短於1年	1~5年	5~10年	10~15年	15~20年	20年以上
租賃負債	<u>\$ 4,068</u>	<u>\$ 14,459</u>	<u>\$ 17,781</u>	<u>\$ 17,781</u>	<u>\$ 17,781</u>	<u>\$ 25,259</u>

107年12月31日

	要求即付或 短於3個月	3至6個月	6至9個月	9個月以上	合 計
非衍生金融負債					
無附息負債	\$ 857,544	\$ 2,149	\$ 2,337	\$ 835	\$ 862,865
固定利率工具	<u>307,200</u>	<u>122,880</u>	<u>-</u>	<u>-</u>	<u>430,080</u>
	<u>\$ 1,164,744</u>	<u>\$ 125,029</u>	<u>\$ 2,337</u>	<u>\$ 835</u>	<u>\$ 1,292,945</u>

三一、關係人交易

本公司及子公司（係本公司之關係人）間之交易、帳戶餘額、收益及費損於合併時全數予以銷除，故未揭露於本附註。合併公司與其他關係人間之交易如下：

(一) 關係人名稱及其關係

關 係 人 名 稱	與 合 併 公 司 之 關 係
怡鵬投資股份有限公司	主要管理階層
王陳淑貞	主要管理階層

(二) 其他關係人交易

帳列項目	關係人類別	108年度	107年度
營業費用	主要管理階層	<u>\$ 102</u>	<u>\$ 56</u>

帳列項目	關係人類別	108年12月31日	107年12月31日
存出保證金	主要管理階層	<u>\$ 9</u>	<u>\$ 5</u>

合併公司與關係人間之租賃，租金及保證金決定及付款條件係依據合約規定，無其他相當交易可供比較。

(三) 主要管理階層之獎酬

108及107年度對董事及其他主要管理階層之薪酬總額如下：

	108年度	107年度
短期員工福利	<u>\$ 28,086</u>	<u>\$ 24,390</u>
退職後福利	<u>508</u>	<u>396</u>
	<u>\$ 28,594</u>	<u>\$ 24,786</u>

董事及其他主要管理階層之薪酬係由薪酬委員會依照個人績效及市場趨勢決定。

三二、質抵押之資產

合併公司下列資產已提供科學工業園區管理局作為土地租約保證、進口關稅保證、銀行履約保證、購料授信擔保及提供金融機構作為公開收購股票之保證金：

	108年12月31日	107年12月31日
質押定存單（帳列按攤銷後成本 衡量之金融資產）	<u>\$ 7,199</u>	<u>\$ 1,403,620</u>
土地、房屋及建築（註）	<u>178,183</u>	<u>-</u>
	<u>\$ 185,382</u>	<u>\$ 1,403,620</u>

註：108年12月31日已無動用借款餘額，係供額度擔保。

三三、具重大影響之外幣資產及負債資訊

以下資訊係按合併公司各個體功能性貨幣以外之外幣彙總表達，所揭露之匯率係指該等外幣換算至功能性貨幣之匯率。具重大影響之外幣金融資產及負債資訊如下：

108年12月31日

<u>外幣資產</u>	<u>外幣</u>	<u>匯率</u>	<u>帳面金額</u>
<u>貨幣性項目</u>			
美元	\$ 75,694	30.080	\$ 2,276,876
人民幣	10,542	4.321	45,552
港幣	42	3.866	162
			<u>\$ 2,322,590</u>
<u>非貨幣性項目</u>			
美元	2,500	29.095	<u>\$ 72,738</u>
<u>外幣負債</u>			
<u>貨幣性項目</u>			
美元	32,344	30.080	\$ 972,908
人民幣	892	4.321	3,854
			<u>\$ 976,762</u>

107年12月31日

<u>外幣資產</u>	<u>外幣</u>	<u>匯率</u>	<u>帳面金額</u>
<u>貨幣性項目</u>			
美元	\$ 47,359	30.720	\$ 1,454,868
人民幣	8,820	4.473	39,452
			<u>\$ 1,494,320</u>
<u>非貨幣性項目</u>			
美元	2,500	29.095	<u>\$ 72,738</u>
<u>外幣負債</u>			
<u>貨幣性項目</u>			
美元	26,012	30.720	\$ 799,089
人民幣	912	4.473	4,079
			<u>\$ 803,168</u>

具重大影響之外幣兌換損益（已實現及未實現）如下：

外幣	108年度		107年度	
	匯率	淨兌換(損)益	匯率	淨兌換(損)益
美元	30.92 (美元:新台幣)	(\$ 25,725)	30.11 (美元:新台幣)	\$ 26,345
人民幣	4.47 (人民幣:新台幣)	(<u>1,186</u>)	4.56 (人民幣:新台幣)	(<u>617</u>)
		(\$ 26,911)		\$ 25,728

三四、附註揭露事項

(一) 重大交易事項及(二)轉投資事業相關資訊：

1. 資金貸與他人：無。
2. 為他人背書保證：無。
3. 期末持有有價證券情形（不包含投資子公司、關聯企業及合資控制部分）。（附表一）
4. 累積買進或賣出同一有價證券之金額達新臺幣 3 億元或實收資本額 20% 以上。（附表二）
5. 取得不動產之金額達新臺幣 3 億元或實收資本額 20% 以上：無。
6. 處分不動產之金額達新臺幣 3 億元或實收資本額 20% 以上：無。
7. 與關係人進、銷貨之金額達新臺幣 1 億元或實收資本額 20% 以上：無。
8. 應收關係人款項達新臺幣 1 億元或實收資本額 20% 以上：無。
9. 從事衍生工具交易：無。
10. 其他：母子公司間及各子公司間之業務關係及重要交易往來情形及金額。（附表三）
11. 被投資公司資訊。（附表四）

(三) 大陸投資資訊：

1. 大陸被投資公司名稱、主要營業項目、實收資本額、投資方式、資金匯出入情形、持股比例、投資損益、期末投資帳面金額、已匯回投資損益及赴大陸地區投資限額。（附表五）
2. 與大陸被投資公司直接或間接經由第三地區所發生之重大交易事項，及其價格、付款條件、未實現損益：請參閱附表三。

三五、部門資訊

合併公司之營運決策者用以分配資源及評量部門績效係著重於產品別之資訊，而每一產品皆具有相類似之經濟特性，且透過統一集中之銷售方式銷售，故合併公司則彙總為單一營運部門報導。另合併公司提供給營運決策者複核之部門資訊，其衡量基礎與財務報表相同，故 108 及 107 年度應報導之部門收入及營運結果可參照 108 及 107 年度之合併綜合損益表；108 年及 107 年 12 月 31 日應報導之部門資產可參照 108 年及 107 年 12 月 31 日之合併資產負債表。

(一) 地區別資訊

合併公司主要於二個地區營運－中國與台灣。

合併公司來自外部客戶之繼續營業單位收入依營運地點區分與非流動資產按資產所在地區分之資訊列示如下：

	來自外部客戶之收入		非流動資產	
	108年度	107年度	108年12月31日	107年12月31日
中國	\$ 4,393,005	\$ 3,675,612	\$ 586	\$ 1,085
台灣	888,943	429,320	1,687,225	869,609
韓國	269,360	360,619	-	-
其他	121,370	-	-	-
	<u>\$ 5,672,678</u>	<u>\$ 4,465,551</u>	<u>\$ 1,687,811</u>	<u>\$ 870,694</u>

非流動資產不包括金融工具、採用權益法之投資及遞延所得稅資產。

(二) 主要客戶資訊

合併公司未有收入總額達 10% 以上之單一客戶。

致新科技股份有限公司及子公司

期末持有有價證券情形

民國 108 年 12 月 31 日

附表一

單位：除另註明外，
為新台幣仟元

持有之公司	有價證券種類及名稱	與發行人之關係	帳列科目	期 (股或單位 仟)	帳 面 金 額	持 股 比 率 (%)	公 允 價 值	備 註
致新科技股份有限公司	股票 大青節能科技股份有限公司	—	透過其他綜合損益按公允價值衡量之金融資產—非流動	900	\$ -	1.29	\$ -	—
	AutoSys Co. LTD.	本公司擔任主要管理階層	透過其他綜合損益按公允價值衡量之金融資產—非流動	5,000	72,738	16.25	72,738	註二
	股票 聚積科技股份有限公司	本公司擔任主要管理階層	透過其他綜合損益按公允價值衡量之金融資產—非流動	523	59,325	1.29	59,325	註一
致強公司	致新科技股份有限公司	本公司	透過其他綜合損益按公允價值衡量之金融資產—非流動	443	56,040	-	56,040	註一
	裕基創投股份有限公司	—	透過其他綜合損益按公允價值衡量之金融資產—非流動	2,700	27,000	10	27,000	註二
台灣類比科技股份有限公司	股票 DBAI Holdings Corporation 八維智能控股公司特別股股票	—	透過其他綜合損益按公允價值衡量之金融資產—非流動	5,000	4,497	3.28	4,497	—
	亞太新興產業投資股份有限公司	—	透過其他綜合損益按公允價值衡量之金融資產—非流動	1,000	9,200	-	9,200	—
	亞太創投基金第二期(基金)	—	透過其他綜合損益按公允價值衡量之金融資產—非流動	500	10,830	-	10,830	—

註一：係依期末上市(櫃)證券收盤價計算。

註二：係依本公司取得之最近期財務報表計算。

註三：上列有價證券於 108 年 12 月 31 日並無提供質押、擔保或其他約定而受限制使用者。

致新科技股份有限公司及子公司

累積買進或賣出同一有價證券之金額達新臺幣 3 億元或實收資本額 20% 以上

民國 108 年度

附表二

單位：除另予註明者外
，為新台幣仟元

買、賣之公司	有價證券種類	券類及名稱	帳目	交易對象	關係	期股	初買		入賣		出期		末額	
							數金	額股	數金	額股	價帳	面成		本處分
致新科技股份有限公司	台股類	致新科技股份有限公司	透過其他綜合損益按公允價值衡量之金融資產—非流動	—	—		-	\$	28,459	\$ 653,706	-	\$	28,459	\$ 653,706 (註)

註：上述有價證券於 108 年 6 月 25 日按其收盤價計算，得其公允價值 738,087 仟元，並於 108 年 6 月 25 日取得實質控制力轉入採用權益法之投資。

致新科技股份有限公司及子公司
 致新科技股份有限公司及子公司間之業務關係及重要交易往來情形及金額
 民國 108 年度

附表三

單位：新台幣仟元

編號	交易人	名稱	交易往來對象	與交易人之關係(註二)	交易		往來	交易條件	情形
					科目	金額			
0	致新公司		旭創公司	1	勞務費	\$ 25,225	註一	估合併總營收或總資產之比率	0.44%
					其他應付款	1,354	註一		0.09%
					勞務費	28,236	註一		0.49%
					其他應付款	1,554	註一		0.11%
					銷貨收入	136,413	註一		2.40%
					應收帳款	71,054	註一		1.25%
					銷貨收入	406	註一		-
					進貨	1,115	註一		-
					應收帳款	172	註一		-
					應付帳款	136	註一		-

註一：並無其他適當交易對象可資比較。

註二：1 係代表母公司對子公司之交易。

註三：本公司售予關係人之銷貨項目，均未與其他客戶交易，故無市價可供比較，其成交價格係參考市場行情並由雙方決定之，收款條件與一般客戶相同，但亦得視子公司資金需求狀況收取。

本公司向關係人之進貨，均未向其他供應商購買，因是無市價可供比較，其成交價格係參考市場行情並由雙方決定之，付款條件與一般客戶相同。

致新科技股份有限公司及其子公司
被投資公司資訊、所在地區…等相關資訊

民國 108 年度

附表四

單位：新台幣仟元

投資公司	被投資公司名稱	所在地區	主要營業項目	原本期初	投資金額	期末	持有		被投資公司本期	本公司	之
							股數(仟股)	比率			
致新科技股份有限公司	致強公司	台灣新竹市	投資	\$ 300,000	30,000	100	\$ 295,056	\$ 9,493	\$ 9,493	(3,139)	9,493
	Aimtron 公司	British Virgin Island	投資	212,006	7,040	100	101,487	(3,139)	(3,139)	(3,139)	(3,139)
	台灣類比科技股份有限公司	台灣新竹市	銷售數位與類比混合積體電路	597,639	28,459	42.24	646,103	(3,484)	(3,484)	(2,557)	(2,557)
Aimtron 公司	DELIGHT RICHES 公司	香港	貿易	32,622	1,000	100	34,434	360	360	360	360
致強公司	台灣類比科技股份有限公司	台灣新竹市	銷售數位與類比混合積體電路	140,448	6,688	9.93	151,888	(3,484)	(3,484)	(601)	(601)

註一：係以原始外幣金額依原始匯率換算而得。

註二：係以被投資公司同期間經會計師查核之財務報表計算。

註三：係按未經會計師查核之財務報表計算。



勤業眾信

勤業眾信聯合會計師事務所
11073 台北市信義區松仁路100號20樓

Deloitte & Touche
20F, Taipei Nan Shan Plaza
No. 100, Songren Rd.,
Xinyi Dist., Taipei 11073, Taiwan

Tel :+886 (2) 2725-9988
Fax:+886 (2) 4051-6888
www.deloitte.com.tw

會計師查核報告

致新科技股份有限公司 公鑒：

查核意見

致新科技股份有限公司民國 108 年及 107 年 12 月 31 日之個體資產負債表，暨民國 108 年及 107 年 1 月 1 日至 12 月 31 日之個體綜合損益表、個體權益變動表、個體現金流量表，以及個體財務報表附註（包括重大會計政策彙總），業經本會計師查核竣事。

依本會計師之意見，基於本會計師之查核結果及其他會計師之查核報告（請參閱其他事項段），上開個體財務報表在所有重大方面係依照證券發行人財務報告編製準則編製，足以允當表達致新科技股份有限公司民國 108 年及 107 年 12 月 31 日之個體財務狀況，暨民國 108 年及 107 年 1 月 1 日至 12 月 31 日之個體財務績效及個體現金流量。

查核意見之基礎

本會計師係依照會計師查核簽證財務報表規則及一般公認審計準則執行查核工作。本會計師於該等準則下之責任將於會計師查核個體財務報表之責任段進一步說明。本會計師所隸屬事務所受獨立性規範之人員已依會計師職業道德規範，與致新科技股份有限公司保持超然獨立，並履行該規範之其他責任。基於本會計師之查核結果及其他會計師之查核報告，本會計師相信已取得足夠及適切之查核證據，以作為表示查核意見之基礎。

關鍵查核事項

關鍵查核事項係指依本會計師之專業判斷，對致新科技股份有限公司民國 108 年度個體財務報表之查核最為重要之事項。該等事項已於查核個體財務報表整體及形成查核意見之過程中予以因應，本會計師並不對該等事項單獨表示意見。

茲對致新科技股份有限公司民國 108 年度個體財務報表之關鍵查核事項敘明如下：

收入之認列

1. 致新科技股份有限公司銷貨收入金額係屬重大，民國 108 年度認列營業收入新台幣 5,079,262 仟元，較去年度成長 13.75%，請詳附註二三。其交易類型主要係類比暨混合訊號積體電路之產品設計、生產及銷售。
2. 致新科技股份有限公司因電源管理及運算放大器類比暨混合訊號積體電路市場需求成長，本年度新增客戶之交易金額對於財務報表影響重大，因此本會計師認為新增客戶銷貨收入之存在與發生於本年度查核屬重要事項。
3. 本會計師之查核程序包含（但不限於如下所述）評估致新科技股份有限公司收入認列會計政策之適當性，瞭解並測試建立新客戶及授信條件之核准程序、核准訂單及出貨程序之內部控制有效性，並選樣抽核銷貨收入相關憑證與現金收款或期後收款之銷貨真實性測試，以及核對銷貨對象與收款對象是否存有異常情形。

其他事項

列入致新科技股份有限公司上開個體財務報告中，有關採用權益法之被投資公司台灣類比科技股份有限公司之合併財務報告未經本會計師查核，而係由其他會計師查核。因此，本會計師對上開個體財務報告所表示之意見中，有關台灣類比科技股份有限公司合併財務報告所列金額及揭露資訊，係依據其他會計師之查核報告。民國 108 年 12 月 31 日對台灣類比科技股份有限公司採用權益法之投資金額為新台幣（以下同）646,103 仟元，占資產總額為 10.46%；民國 108 年 1 月 1 日至 12 月 31 日對台灣類比科技股份有限公司採用權益法認列子公司損益之份額為(2,557)仟元，占淨損益為(0.34)%。

管理階層與治理單位對個體財務報表之責任

管理階層之責任係依照證券發行人財務報告編製準則編製允當表達之個體財務報表，且維持與個體財務報表編製有關之必要內部控制，以確保個體財務報表未存有導因於舞弊或錯誤之重大不實表達。

於編製個體財務報表時，管理階層之責任亦包括評估致新科技股份有限公司繼續經營之能力、相關事項之揭露，以及繼續經營會計基礎之採用，除非管理階層意圖清算致新科技股份有限公司或停止營業，或除清算或停業外別無實際可行之其他方案。

致新科技股份有限公司之治理單位（含審計委員會）負有監督財務報導流程之責任。

會計師查核個體財務報表之責任

本會計師查核個體財務報表之目的，係對個體財務報表整體是否存有導因於舞弊或錯誤之重大不實表達取得合理確信，並出具查核報告。合理確信係高度確信，惟依照一般公認審計準則執行之查核工作無法保證必能偵出個體財務報表存有之重大不實表達。不實表達可能導因於舞弊或錯誤。如不實表達之個別金額或彙總數可合理預期將影響個體財務報表使用者所作之經濟決策，則被認為具有重大性。

本會計師依照一般公認審計準則查核時，運用專業判斷並保持專業上之懷疑。本會計師亦執行下列工作：

1. 辨認並評估個體財務報表導因於舞弊或錯誤之重大不實表達風險；對所評估之風險設計及執行適當之因應對策；並取得足夠及適切之查核證據以作為查核意見之基礎。因舞弊可能涉及共謀、偽造、故意遺漏、不實聲明或踰越內部控制，故未偵出導因於舞弊之重大不實表達之風險高於導因於錯誤者。
2. 對與查核攸關之內部控制取得必要之瞭解，以設計當時情況下適當之查核程序，惟其目的非對致新科技股份有限公司內部控制之有效性表示意見。
3. 評估管理階層所採用會計政策之適當性，及其所作會計估計與相關揭露之合理性。
4. 依據所取得之查核證據，對管理階層採用繼續經營會計基礎之適當性，以及使致新科技股份有限公司繼續經營之能力可能產生重大疑慮之事件或情況是否存在重大不確定性，作出結論。本會計師若認為該等事件或情況存在重大不確定性，則須於查核報告中提醒個體財務報表使用者注意個體財務報表之相關揭露，或於該等揭露係屬不適當時修正查核意

見。本會計師之結論係以截至查核報告日所取得之查核證據為基礎。惟未來事件或情況可能導致致新科技股份有限公司不再具有繼續經營之能力。

5. 評估個體財務報表（包括相關附註）之整體表達、結構及內容，以及個體財務報表是否允當表達相關交易及事件。
6. 對於致新科技股份有限公司內組成個體之財務資訊取得足夠及適切之查核證據，以對個體財務報表表示意見。本會計師負責查核案件之指導、監督及執行，並負責形成致新科技股份有限公司查核意見。

本會計師與治理單位溝通之事項，包括所規劃之查核範圍及時間，以及重大查核發現（包括於查核過程中所辨認之內部控制顯著缺失）。

本會計師亦向治理單位提供本會計師所隸屬事務所受獨立性規範之人員已遵循會計師職業道德規範中有關獨立性之聲明，並與治理單位溝通所有可能被認為會影響會計師獨立性之關係及其他事項（包括相關防護措施）。

本會計師從與治理單位溝通之事項中，決定對致新科技股份有限公司民國 108 年度個體財務報表查核之關鍵查核事項。本會計師於查核報告中敘明該等事項，除非法令不允許公開揭露特定事項，或在極罕見情況下，本會計師決定不於查核報告中溝通特定事項，因可合理預期此溝通所產生之負面影響大於所增進之公眾利益。

勤業眾信聯合會計師事務所

會計師 陳 明 輝



陳明輝

會計師 葉 東 輝



葉東輝

證券暨期貨管理委員會核准文號
台財證六字第 0930128050 號

金融監督管理委員會核准文號
金管證審字第 0980032818 號

中 華 民 國 108 年 3 月 18 日



民國 108 年 12 月 31 日

單位：新台幣仟元

代碼	資產	108 年 12 月 31 日		107 年 12 月 31 日		代碼	負債及權益	108 年 12 月 31 日		107 年 12 月 31 日	
		金額	%	金額	%			金額	%	金額	%
1100	流動資產						流動負債				
1170	現金及約當現金 (附註四及六)	\$ 2,080,417	34	\$ 728,988	13	2100	短期借款 (附註十七)	\$ 511,360	8	\$ 430,080	8
1200	應收帳款 (附註四、五、九、二九及三十)	1,154,244	19	1,187,054	21	2130	合約負債 (附註二二)	43,165	1	34,220	1
130X	其他應收款 (附註九及二九)	30,392	-	30,218	1	2206	應付票據及應付 (附註十八及三十)	593,957	10	615,715	11
1470	存貨 (附註四及十)	742,693	12	760,459	14	2219	應付員工及董事酬勞 (附註二四)	193,790	3	120,767	2
11XX	其他流動資產 (附註四及十六)	16,157	-	10,266	-		其他應付款 (附註十九、二九及三十)	263,525	4	209,179	4
	流動資產合計	4,023,903	65	2,716,985	49	2230	本期所得稅負債 (附註四及二五)	113,772	2	34,048	1
1517	非流動資產					2250	負債準備-流動 (附註四及二十)	7,294	-	6,828	-
	透過其他綜合權益按公允價值衡量之					2280	租賃負債-流動 (附註三、四、五及十三)	2,401	-	-	-
1535	金融資產-非流動 (附註四及七)	72,738	1	72,738	1	2300	其他流動負債	36,356	1	13,392	-
1550	按攤銷後成本衡量之金融資產-非流動 (附註四、八及三一)	3,620	-	1,403,620	26	21XX	流動負債合計	1,765,620	29	1,464,229	27
1600	採用權益法之投資 (附註四及十一)	1,042,646	17	392,617	7		非流動負債				
1755	不動產、廠房及設備 (附註四及十二)	488,724	8	477,300	9	2570	遞延所得稅負債 (附註四及二五)	29,567	-	-	-
	使用權資產 (附註三、四、五及十三)					2580	租賃負債-非流動 (附註三、四、五及十三)	77,045	1	-	-
1780	無形資產 (附註四及十五)	78,900	1	-	-	2640	淨確定福利負債 (附註四及二一)	49,214	1	44,500	1
1805	商譽 (附註四及十四)	710	-	10,503	-	2645	存入保證金	57,966	1	70,369	1
1840	遞延所得稅資產 (附註四及二五)	381,806	6	381,806	7	24XX	非流動負債合計	213,792	3	114,869	2
1990	其他資產 (附註四、十六、三十三及三一)	79,491	2	57,231	1	2XXX	負債合計	1,979,412	32	1,579,098	29
18XX	非流動資產合計	2,688	-	2,165	-		權益 (附註四及二二)				
		2,151,323	35	2,797,980	51		股本				
						3110	普通股股本	861,721	14	861,721	16
						3200	資本公積	1,170,287	19	1,168,070	21
						3310	保留盈餘	808,841	13	761,455	14
						3320	法定盈餘公積	18,486	-	17,244	-
						3350	特別盈餘公積	1,379,592	23	1,173,738	21
						3300	未分配盈餘	2,206,919	36	1,952,437	35
						3400	保留盈餘合計	4,018	-	770	-
						3500	其他權益	(47,131)	(1)	(47,131)	(1)
							庫藏股票				
1XXX	資產總計	\$ 6,175,226	100	\$ 5,514,965	100		權益合計	4,195,814	68	3,935,867	71
	負債及權益總計	\$ 6,175,226	100	\$ 5,514,965	100		負債及權益總計	\$ 6,175,226	100	\$ 5,514,965	100

後附之附註係本個體財務報告之一部分。



董事長：謝南強



經理人：吳錦川



會計主管：沈美宏

致新科技股份有限公司

個體綜合損益表

民國 108 年及 107 年 1 月 1 日至 12 月 31 日

單位：新台幣仟元，惟
每股盈餘為元

代 碼		108年度		107年度	
		金 額	%	金 額	%
4000	營業收入淨額（附註四、二三及三十）	\$ 5,079,262	100	\$ 4,465,174	100
5000	營業成本（附註十、二一、二四及三十）	<u>3,218,718</u>	<u>63</u>	<u>3,051,429</u>	<u>68</u>
5900	營業毛利	1,860,544	37	1,413,745	32
5920	與子公司之未實現銷貨利益（附註四）	(<u>216</u>)	-	-	-
5950	已實現銷貨毛利	<u>1,860,328</u>	<u>37</u>	<u>1,413,745</u>	<u>32</u>
	營業費用（附註二一、二四及三十）				
6100	推銷費用	360,270	7	337,682	8
6200	管理費用	120,797	2	110,208	3
6300	研究發展費用	529,327	11	460,056	10
6450	預期信用減損損失（附註九）	<u>588</u>	-	<u>2,225</u>	-
6000	營業費用合計	<u>1,010,982</u>	<u>20</u>	<u>910,171</u>	<u>21</u>
6900	營業淨利	<u>849,346</u>	<u>17</u>	<u>503,574</u>	<u>11</u>
	營業外收入及支出				
7010	其他收入（附註二四及三十）	83,548	1	28,202	1
7020	其他利益及損失（附註二四）	(<u>16,298</u>)	-	25,284	-
7050	財務成本（附註二四）	(<u>14,012</u>)	-	(<u>10,926</u>)	-
7070	採用權益法認列之子公司損益之份額（附註四）	<u>3,797</u>	-	<u>2,302</u>	-
7000	營業外收入及支出淨額	<u>57,035</u>	<u>1</u>	<u>44,862</u>	<u>1</u>

(接次頁)

(承前頁)

代 碼		108年度		107年度	
		金 額	%	金 額	%
7900	稅前淨利	\$ 906,381	18	\$ 548,436	12
7950	所得稅費用 (附註四及二五)	<u>156,736</u>	<u>3</u>	<u>74,572</u>	<u>2</u>
8200	本年度淨利	<u>749,645</u>	<u>15</u>	<u>473,864</u>	<u>10</u>
	其他綜合損益				
8310	不重分類至損益之項目：				
8311	確定福利計畫之再				
	衡量數	(5,882)	-	(6,562)	-
8316	透過其他綜合損益				
	按公允價值衡量				
	之權益工具投資				
	未實現評價損益	(56,856)	(1)	(15,789)	-
8330	採用權益法認列之				
	子公司之其他綜				
	合損益之份額	(381)	-	12,157	-
8349	與不重分類之項目				
	相關之所得稅	2,976	-	4,313	-
8360	後續可能重分類至損益				
	之項目：				
8361	國外營運機構財務				
	報表換算之兌換				
	差額	(912)	-	(1,632)	-
8300	其他綜合損益合計	(61,055)	(1)	(7,513)	-
8500	本年度綜合損益總額	<u>\$ 688,590</u>	<u>14</u>	<u>\$ 466,351</u>	<u>10</u>
	每股盈餘 (附註二六)				
	來自繼續營業單位				
9710	基 本	<u>\$ 8.74</u>		<u>\$ 5.53</u>	
9810	稀 釋	<u>\$ 8.58</u>		<u>\$ 5.41</u>	

後附之附註係本個體財務報告之一部分。

董事長：謝南強



經理人：吳錦川



會計主管：沈美宏



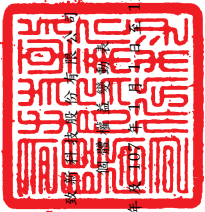

民國 108 年 12 月 31 日

單位：除另註明者外，
係新台幣千元

代碼	說明	股本	資本公積	保	留	盈	盈	未	分	配	盈	餘	其 他 權 益 項 目			合 計		
													額	積	積		積	積
股	數 (仟 股)	金	額	額	額	額	額	額	額	額	額	額	額	額	額	額	額	額
A1	107 年 1 月 1 日 餘 額	86,172	\$ 861,721	\$ 1,260,864	\$ 729,735	\$ 16,268	\$ 1,064,260	\$ 6,416	\$ 24,006	\$ 47,131	\$ 3,855,295							
B1	106 年度盈餘指撥及分配	-	-	-	-	-	-	-	-	-	-	-	-	-	-	-	-	-
B3	法定盈餘公積	-	-	31,720	-	-	(31,720)	-	-	-	-	-	-	-	-	-	-	-
B5	特別盈餘公積	-	-	-	976	-	(976)	-	-	-	-	-	-	-	-	-	-	-
	本公司股東現金股利	-	-	-	-	-	(292,985)	-	-	-	-	-	-	-	-	-	-	(292,985)
C15	其他資本公積變動：	-	-	(94,789)	-	-	-	-	-	-	-	-	-	-	-	-	-	(94,789)
D1	資本公積配發現金股利	-	-	-	-	-	-	-	-	-	-	-	-	-	-	-	-	-
D3	107 年度淨利	-	-	-	-	-	473,864	-	-	-	-	-	-	-	-	-	-	473,864
D5	107 年度稅後其他綜合損益	-	-	-	-	-	(5,249)	-	-	-	-	-	-	-	-	-	-	(5,249)
M1	107 年度綜合損益總額	-	-	-	-	-	468,615	-	-	-	-	-	-	-	-	-	-	468,615
Q1	發放子公司股利調整資本公積	-	-	1,995	-	-	-	-	-	-	-	-	-	-	-	-	-	1,995
Z1	處分透過其他綜合損益按公允價值衡量之權益工具	-	-	-	-	-	(33,456)	-	-	-	-	-	-	-	-	-	-	(33,456)
B1	107 年 12 月 31 日 餘 額	86,172	\$ 861,721	\$ 1,168,070	\$ 761,455	\$ 17,244	\$ 1,173,738	\$ 8,048	\$ 8,818	\$ 47,131	\$ 3,935,867							
B3	107 年度盈餘指撥及分配	-	-	-	-	-	-	-	-	-	-	-	-	-	-	-	-	-
B5	法定盈餘公積	-	-	47,386	-	-	(47,386)	-	-	-	-	-	-	-	-	-	-	-
	特別盈餘公積	-	-	-	1,242	-	(1,242)	-	-	-	-	-	-	-	-	-	-	-
	本公司股東現金股利	-	-	-	-	-	(430,860)	-	-	-	-	-	-	-	-	-	-	(430,860)
D1	108 年度淨利	-	-	-	-	-	749,645	-	-	-	-	-	-	-	-	-	-	749,645
D3	108 年度稅後其他綜合損益	-	-	-	-	-	(4,706)	-	-	-	-	-	-	-	-	-	-	(4,706)
D5	108 年度綜合損益總額	-	-	-	-	-	744,939	-	-	-	-	-	-	-	-	-	-	744,939
M1	發放子公司股利調整資本公積	-	-	2,217	-	-	-	-	-	-	-	-	-	-	-	-	-	2,217
Q1	處分透過其他綜合損益按公允價值衡量之權益工具	-	-	-	-	-	(59,597)	-	-	-	-	-	-	-	-	-	-	(59,597)
Z1	108 年 12 月 31 日 餘 額	86,172	\$ 861,721	\$ 1,170,287	\$ 808,841	\$ 18,486	\$ 1,379,592	\$ 8,960	\$ 12,978	\$ 47,131	\$ 4,195,814							

後附之附註係本個體財務報告之一部分。



董事長：謝南強



經理人：吳錦川



會計主管：沈美宏

致新科技股份有限公司

個體現金流量表

民國 108 年及 107 年 1 月 1 日至 12 月 31 日

單位：新台幣仟元

代 碼		108 年度	107 年度
	營業活動之現金流量		
A10000	本年度稅前淨利	\$ 906,381	\$ 548,436
A20000	調整項目：		
A20100	折舊費用	31,035	26,707
A20200	攤銷費用	10,702	22,440
A20300	預期信用減損損失	588	2,225
A20900	財務成本	14,012	10,926
A21200	利息收入	(9,445)	(8,511)
A22400	採用權益法認列之子公司利益 之份額	(3,797)	(2,302)
A22500	處分不動產、廠房及設備利益	(23)	-
A23900	與聯屬企業未實現淨損失	216	-
A24100	外幣淨兌換損失(利益)	13,788	(6,452)
A30000	營業資產及負債之淨變動數		
A31150	應收帳款減少(增加)	12,551	(46,366)
A31180	其他應收款增加	(521)	(6,299)
A31200	存貨減少(增加)	17,766	(79,672)
A31240	其他流動資產(增加)減少	(5,891)	4,371
A32125	合約負債增加	8,945	34,220
A32150	應付票據及帳款(減少)增 加	(19,482)	135,331
A32180	其他應付款增加(減少)	46,305	24,450
A32200	負債準備增加(減少)	466	(26,912)
A32230	其他流動負債增加(減少)	22,964	(14,140)
A32240	淨確定福利負債減少	(1,168)	(1,145)
A32990	應付員工及董事酬勞增加	<u>73,023</u>	<u>33,445</u>
A33000	營運產生之現金流入	1,118,415	650,752
A33100	收取之利息	9,786	8,208
A33200	收取之股利	3,000	27,087
A33300	支付之利息	(14,182)	(9,877)
A33500	支付之所得稅	(<u>79,842</u>)	(<u>43,694</u>)
AAAA	營業活動之淨現金流入	<u>1,037,177</u>	<u>632,476</u>

(接次頁)

(承前頁)

代 碼		108 年度	107 年度
	投資活動之現金流量		
B00010	取得透過其他綜合損益按公允價值 衡量之金融資產	(\$ 653,706)	(\$ 72,738)
B00020	處分透過其他綜合損益按公允價值 衡量之金融資產	597,640	-
B00040	取得按攤銷後成本衡量之金融資產	-	(1,400,000)
B00050	處分按攤銷後成本衡量之金融資產	1,397,907	-
B01800	取得子公司	(636,201)	-
B02700	取得不動產、廠房及設備	(30,459)	(11,201)
B02800	處分不動產、廠房及設備價款	1,115	-
B03700	存出保證金增加	(75)	(8)
B03800	存出保證金減少	13	11
B04500	取得無形資產	(909)	(11,619)
B07100	預付設備款增加	-	(1,632)
BBBB	投資活動之淨現金流入(出)	<u>675,325</u>	<u>(1,497,187)</u>
	籌資活動之現金流量		
C00100	短期借款增加	2,193,760	2,172,880
C00200	短期借款減少	(2,105,040)	(2,102,060)
C03000	存入保證金增加	3,661	31,634
C03100	存入保證金減少	(16,064)	(19,793)
C04020	租賃本金償還	(2,366)	-
C04500	發放現金股利	(430,860)	(387,774)
CCCC	籌資活動之淨現金流出	<u>(356,909)</u>	<u>(305,113)</u>
DDDD	匯率變動對現金及約當現金之影響	<u>(4,164)</u>	<u>(526)</u>
EEEE	本年度現金及約當現金增加(減少)數	1,351,429	(1,170,350)
E00100	年初現金及約當現金餘額	<u>728,988</u>	<u>1,899,338</u>
E00200	年底現金及約當現金餘額	<u>\$ 2,080,417</u>	<u>\$ 728,988</u>

後附之附註係本個體財務報告之一部分。

董事長：謝南強



經理人：吳錦川



會計主管：沈美宏



致新科技股份有限公司

個體財務報表附註

民國 108 年及 107 年 1 月 1 日至 12 月 31 日

(除另註明外，金額以新台幣仟元為單位)

一、公司沿革

致新科技股份有限公司(以下簡稱本公司)於 85 年 7 月 3 日設立於新竹科學工業園區。本公司所營業務主要為研究、開發、生產、製造及銷售各類電子裝置使用之數位與類比混合積體電路。

本公司股票於 93 年 8 月 30 日起於中華民國證券櫃檯買賣中心上櫃掛牌交易，並於 97 年 12 月 30 日起轉至台灣證券交易所上市掛牌買賣。

本個體財務報告係以本公司之功能性貨幣新台幣表達。

二、通過財務報告之日期及程序

本個體財務報告於 109 年 3 月 18 日經董事會通過。

三、新發布及修訂準則及解釋之適用

- (一) 首次適用修正後之證券發行人財務報告編製準則及金融監督管理委員會(以下稱「金管會」)認可並發布生效之國際財務報導準則(IFRS)、國際會計準則(IAS)、解釋(IFRIC)及解釋公告(SIC)(以下稱「IFRSs」)

除下列說明外，適用修正後之證券發行人財務報告編製準則及金管會認可並發布生效之 IFRSs 將不致造成本公司會計政策之重大變動：

1. IFRS 16「租賃」

IFRS 16 規範租賃協議之辨認與出租人及承租人會計處理，該準則取代 IAS 17「租賃」及 IFRIC 4「決定一項安排是否包含租賃」等相關解釋。相關會計政策請參閱附註四。

租賃定義

本公司選擇僅就 108 年 1 月 1 日以後簽訂（或變動）之合約依 IFRS 16 評估是否係屬（或包含）租賃，先前已依 IAS 17 及 IFRIC 4 辨認為租賃之合約不予重新評估並依 IFRS 16 之過渡規定處理。

本公司為承租人

除低價值標的資產租賃及短期租賃選擇按直線基礎認列費用外，其他租賃係於個體資產負債表認列使用權資產及租賃負債。個體綜合損益表係分別表達使用權資產之折舊費用及租賃負債按有效利息法所產生之利息費用。於個體現金流量表中，償付租賃負債之本金金額表達為籌資活動，支付利息部分則列為營業活動。適用 IFRS 16 前，分類為營業租賃之合約係按直線基礎認列費用。營業租賃現金流量於個體現金流量表係表達於營業活動。

本公司選擇將追溯適用 IFRS 16 且不重編比較資訊。

先前依 IAS 17 以營業租賃處理之協議，於 108 年 1 月 1 日租賃負債之衡量係以剩餘租賃給付按該日承租人之增額借款利率折現，全部使用權資產係以該日之租賃負債金額（並調整先前已認列之預付或應付租賃給付金額）衡量。所認列之使用權資產均適用 IAS 36 評估減損。

本公司亦適用下列權宜作法：

- (1) 對具有合理類似特性之租賃組合使用單一折現率衡量租賃負債。
- (2) 租賃期間於 108 年 12 月 31 日以前結束之租賃依短期租賃處理。
- (3) 不將原始直接成本計入 108 年 1 月 1 日之使用權資產衡量中。
- (4) 進行租賃負債之衡量時，對諸如租賃期間之決定使用後見之明。

本公司於 108 年 1 月 1 日認列租賃負債所適用之增額借款利率加權平均數為 1.48%，該租賃負債金額與 107 年 12 月 31 日不可取消營業租賃之未來最低租賃給付總額之差異說明如下：

107 年 12 月 31 日不可取消營業租賃之未來最低租賃給付總額	\$ 8,316
加：適用 IFRS 16 依耐用年限估計未來租賃給付之調整	92,103
減：適用豁免之短期租賃	-
減：適用豁免之低價值資產租賃	-
108 年 1 月 1 日未折現總額	<u>\$100,419</u>
按 108 年 1 月 1 日增額借款利率折現後之現值	\$ 82,204
108 年 1 月 1 日租賃負債餘額	<u>\$ 82,204</u>

本公司為出租人

於過渡時對出租人之租賃不作任何調整，且自 108 年 1 月 1 日起始適用 IFRS 16。

首次適用 IFRS 16 對 108 年 1 月 1 日各資產及負債項目調整如下：

	108 年 1 月 1 日 調整前金額	首次適用 之調整	108 年 1 月 1 日 調整後金額
不動產、廠房及設備	\$ 477,300	\$ -	\$ 477,300
使用權資產	-	82,204	82,204
資產影響	<u>\$ 477,300</u>	<u>\$ 82,204</u>	<u>\$ 559,504</u>
租賃負債—流動	\$ -	\$ 2,377	\$ 2,377
租賃負債—非流動	-	79,827	79,827
負債影響	<u>\$ -</u>	<u>\$ 82,204</u>	<u>\$ 82,204</u>

(二) 109 年適用之金管會認可之 IFRSs

<u>新發布 / 修正 / 修訂準則及解釋</u>	<u>國際會計準則理事會 (IASB) 發布之生效日</u>
IFRS 3 之修正「業務之定義」	2020 年 1 月 1 日 (註 1)
IFRS 9、IAS 39 及 IFRS 7 之修正「利率指標變革」	2020 年 1 月 1 日 (註 2)
IAS 1 及 IAS 8 之修正「重大性之定義」	2020 年 1 月 1 日 (註 3)

註 1：收購日在年度報導期間開始於 2020 年 1 月 1 日以後之企業合併及於前述日期以後發生之資產取得適用此項修正。

註 2：2020 年 1 月 1 日以後開始之年度期間追溯適用此項修正。

註 3：2020 年 1 月 1 日以後開始之年度期間推延適用此項修正。

1. IFRS 3 之修正「業務之定義」

該修正釐清一項業務（企業合併所取得之活動及資產組合）應至少包含投入及處理投入之實質性過程，兩者整合能顯著有助於創造產出之能力。產出之定義將著重於提供予客戶之商品及勞務，因此，刪除過去產出定義中有助於降低成本之報酬形式。同時亦刪除收購者需評估市場參與者是否有能力取代所缺少之投入及過程以繼續提供產出之規定。

此外，該修正新增一種評估所取得之活動及資產組合是否符合業務之簡化方式－集中度測試，企業可自行選用。

除上述影響外，截至本個體財務報告通過發布日止，本公司仍持續評估其他準則、解釋之修正對財務狀況與財務績效之影響，相關影響待評估完成時予以揭露。

(三) IASB 已發布但尚未經金管會認可並發布生效之 IFRSs

新發布 / 修正 / 修訂準則及解釋	IASB 發布之生效日(註1)
IFRS 10 及 IAS 28 之修正「投資者與其關聯企業或合資間之資產出售或投入」	未定
IFRS 17「保險合約」	2021 年 1 月 1 日
IAS 1 之修正「將負債分類為流動或非流動」	2022 年 1 月 1 日

註 1：除另註明外，上述新發布 / 修正 / 修訂準則或解釋係於各該日期以後開始之年度報導期間生效。

截至本個體財務報告通過發布日止，本公司仍持續評估其他準則、解釋之修正對財務狀況與財務績效之影響，相關影響待評估完成時予以揭露。

四、重大會計政策之彙總說明

(一) 遵循聲明

本個體財務報告係依照證券發行人財務報告編製準則編製。

(二) 編製基礎

除按公允價值衡量之金融工具及按確定福利義務現值減除計畫資產公允價值認列之淨確定福利負債外，本個體財務報告係依歷史成本基礎編製。

公允價值衡量依照相關輸入值之可觀察程度及重要性分為第 1 等級至第 3 等級：

1. 第 1 等級輸入值：係指於衡量日可取得之相同資產或負債於活絡市場之報價（未經調整）。
2. 第 2 等級輸入值：係指除第 1 等級之報價外，資產或負債直接（亦即價格）或間接（亦即由價格推導而得）之可觀察輸入值。
3. 第 3 等級輸入值：係指資產或負債之不可觀察之輸入值。

本公司於編製個體財務報告時，對投資子公司係採權益法處理。為使本個體財務報告之本年度損益、其他綜合損益及權益與本公司合併財務報告中歸屬於本公司業主之本年度損益、其他綜合損益及權益相同，個體基礎與合併基礎下若干會計處理差異係調整「採用權益法之投資」、「採用權益法之子公司損益份額」及「採用權益法認列之子公司之其他綜合損益之份額」暨相關權益項目。

(三) 資產與負債區分流動與非流動之標準

流動資產包括：

1. 主要為交易目的而持有之資產；
2. 預期於資產負債表日後 12 個月內實現之資產；及
3. 現金及約當現金（但不包括於資產負債表日後逾 12 個月用以交換或清償負債而受到限制者）。

流動負債包括：

1. 主要為交易目的而持有之負債；
2. 於資產負債表日後 12 個月內到期清償之負債，以及

3. 不能無條件將清償期限遞延至資產負債表日後至少 12 個月之負債。

非屬上述流動資產或流動負債者，係分類為非流動資產或非流動負債。

(四) 企業合併

企業合併係採收購法處理。收購相關成本於成本發生及勞務取得當期列為費用。

商譽係按移轉對價之公允價值以及收購者先前已持有被收購者之權益於收購日之公允價值之總額，超過收購日所取得可辨認資產及承擔負債之淨額衡量。倘於重評估後，收購日所取得可辨認資產及承擔負債之淨額仍超過移轉對價以及收購者先前已持有被收購者之權益於收購日公允價值之總數，則該差額為廉價購買利益，並立即認列為損益。

分階段達成之企業合併係以收購日之公允價值再衡量本公司先前已持有被收購者之權益，若因而產生任何利益或損失，則認列為其他綜合損益。因先前已持有被收購者之權益而於收購日前已認列於其他綜合損益之金額，係按與本公司若直接處分其先前已持有權益之相同基礎認列。

(五) 外幣

本公司編製個體財務報告時，以本公司功能性貨幣以外之貨幣（外幣）交易者，依交易日匯率換算為功能性貨幣記錄。

外幣貨幣性項目於每一資產負債表日以收盤匯率換算。因交割貨幣性項目或換算貨幣性項目產生之兌換差額，於發生當期認列於損益。

以公允價值衡量之外幣非貨幣性項目係以決定公允價值當日之匯率換算，所產生之兌換差額列為當期損益，惟屬公允價值變動認列於其他綜合損益者，其產生之兌換差額列於其他綜合損益。

以歷史成本衡量之外幣非貨幣性項目係以交易日之匯率換算，不再重新換算。

於編製個體財務報告時，國外營運機構（包含營運所在國家或使用之貨幣與本公司不同之子公司）之資產及負債以每一資產負債表日匯率換算為新台幣。收益及費損項目係以當期平均匯率換算，所產生之兌換差額列於其他綜合損益。

若本公司處分國外營運機構之所有權益，或處分國外營運機構之子公司部分權益但喪失控制後之保留權益係金融資產並按金融工具之會計政策處理，所有與該國外營運機構相關之累計兌換差額將重分類至損益。

(六) 存 貨

存貨包括原料、製成品及在製品。存貨係以成本與淨變現價值孰低衡量，比較成本與淨變現價值時除同類別存貨外係以個別項目為基礎。淨變現價值係指在正常情況下之估計售價減除至完工尚需投入之估計成本及完成出售所需之估計成本後之餘額。存貨成本之計算係採加權平均法。

(七) 投資子公司

本公司採用權益法處理對子公司之投資。

子公司係指本公司具有控制之個體（含結構型個體）。

權益法下，投資原始依成本認列，取得日後帳面金額係隨本公司所享有之子公司損益及其他綜合損益份額與利潤分配而增減。此外，針對本公司可享有子公司其他權益之變動係按持股比例認列。

當本公司對子公司所有權權益之變動未導致喪失控制者，係作為權益交易處理。投資帳面金額與所支付或收取對價之公允價值間之差額，係直接認列為權益。

取得成本超過本公司於取得日所享有子公司可辨認資產及負債淨公允價值份額之數額列為商譽，該商譽係包含於該投資之帳面金額且不得攤銷；本公司於取得日所享有子公司可辨認資產及負債淨公允價值份額超過取得成本之數額列為當期收益。

本公司評估減損時，係以財務報告整體考量現金產生單位並比較其可回收金額與帳面金額。嗣後若資產可回收金額增加時，將減損損失之迴轉認列為利益，惟資產於減損損失迴轉後之帳面金額，

不得超過該項資產在未認列減損損失之情況下，減除應提列攤銷後之帳面金額。歸屬於商譽之減損損失不得於後續期間迴轉。

本公司與子公司之順流交易未實現損益於個體財務報告予以銷除。本公司與子公司之逆流及側流交易所產生之損益，僅在與本公司對子公司權益無關之範圍內，認列於個體財務報告。

(八) 不動產、廠房及設備

不動產、廠房及設備係以成本認列，後續以成本減除累計折舊及累計減損損失後之金額衡量。

除自有土地不提列折舊外，其餘不動產、廠房及設備於耐用年限內按直線基礎，對每一重大部分單獨提列折舊。本公司至少於每一年度結束日對估計耐用年限、殘值及折舊方法進行檢視，並推延適用會計估計變動之影響。

不動產、廠房及設備除列時，淨處分價款與該資產帳面金額間之差額係認列於損益。

(九) 商 譽

企業合併所取得之商譽係依收購日所認列之商譽金額作為成本，後續以成本減除累計減損損失後之金額衡量。

為減損測試之目的，商譽分攤至本公司預期因該合併綜效而受益之各現金產生單位或現金產生單位群組（簡稱「現金產生單位」）。

受攤商譽之現金產生單位每年（及有跡象顯示該單位可能已減損時）藉由包含商譽之該單位帳面金額與其可回收金額之比較，進行該單位之減損測試。若分攤至現金產生單位之商譽係當年度企業合併所取得，則該單位應於當年度結束前進行減損測試。若受攤商譽之現金產生單位之可回收金額低於其帳面金額，減損損失係先減少該現金產生單位受攤商譽之帳面金額，次就該單位內其他各資產帳面金額之比例減少各該資產帳面金額。任何減損損失直接認列為當期損失。商譽減損損失不得於後續期間迴轉。

處分受攤商譽現金產生單位內之某一營運時，與該被處分營運有關之商譽金額係包含於營運之帳面金額以決定處分損益。

(十) 無形資產

1. 單獨取得

單獨取得之有限耐用年限無形資產原始以成本衡量，後續係以成本減除累計攤銷及累計減損損失後之金額衡量。無形資產於耐用年限內按直線基礎進行攤銷，本公司至少於每一年度結束日對估計耐用年限、殘值及攤銷方法進行檢視，並推延適用會計估計變動之影響。非確定耐用年限無形資產係以成本減除累計減損損失列報。

2. 內部產生－研究及發展支出

研究之支出於發生時認列為費用。

3. 企業合併所取得

企業合併所取得之無形資產係以收購日之公允價值認列，並與商譽分別認列，後續衡量方式與單獨取得之無形資產相同。

4. 除 列

無形資產除列時，淨處分價款與該資產帳面金額間之差額係認列於當期損益。

(十一) 有形及無形資產（商譽除外）之減損

本公司於每一資產負債表日評估是否有任何跡象顯示有形及無形資產（商譽除外）可能已減損。若有任一減損跡象存在，則估計該資產之可回收金額。倘無法估計個別資產之可回收金額，本公司估計該資產所屬現金產生單位之可回收金額。共用資產係依合理一致基礎分攤至個別現金產生單位。

可回收金額為公允價值減出售成本與其使用價值之較高者。個別資產或現金產生單位之可回收金額若低於其帳面金額時，將該資產或現金產生單位之帳面金額調減至其可回收金額，減損損失係認列於損益。

當減損損失於後續迴轉時，該資產或現金產生單位之帳面金額調增至修訂後之可回收金額，惟增加後之帳面金額以不超過該資產或現金產生單位若未於以前年度認列減損損失時所決定之帳面金額（減除攤銷或折舊）。減損損失之迴轉係認列於損益。

(十二) 金融工具

金融資產與金融負債於本公司成為該工具合約條款之一方時認列於個體資產負債表。

原始認列金融資產與金融負債時，若金融資產或金融負債非屬透過損益按公允價值衡量者，係按公允價值加計直接可歸屬於取得或發行金融資產或金融負債之交易成本衡量。直接可歸屬於取得或發行透過損益按公允價值衡量之金融資產或金融負債之交易成本，則立即認列為損益。

1. 金融資產

金融資產之慣例交易係採交易日會計認列及除列。

(1) 衡量種類

本公司所持有之金融資產種類為按攤銷後成本衡量之金融資產與透過其他綜合損益按公允價值衡量之權益工具投資。

A. 按攤銷後成本衡量之金融資產

本公司投資金融資產若同時符合下列兩條件，則分類為按攤銷後成本衡量之金融資產：

- a. 係於某經營模式下持有，該模式之目的係持有金融資產以收取合約現金流量；及
- b. 合約條款產生特定日期之現金流量，該等現金流量完全為支付本金及流通在外本金金額之利息。

按攤銷後成本衡量之金融資產（包括現金及約當現金、按攤銷後成本衡量之應收帳款及其他應收款）於原始認列後，係以有效利息法決定之總帳面金額減除任何減損損失之攤銷後成本衡量，任何外幣兌換損益則認列於損益。

除下列兩種情況外，利息收入係以有效利率乘以金融資產總帳面金額計算：

- a. 購入或創始之信用減損金融資產，利息收入係以信用調整後有效利率乘以金融資產攤銷後成本計算。

b. 非屬購入或創始之信用減損，但後續變成信用減損之金融資產，應自信用減損後之次一報導期間起以有效利率乘以金融資產攤銷後成本計算利息收入。

約當現金包括高度流動性、可隨時轉換成定額現金且價值變動風險甚小之定期存款，係用於滿足短期現金承諾。

B. 透過其他綜合損益按公允價值衡量之權益工具投資

本公司於原始認列時，可作一不可撤銷之選擇，將非持有供交易且非企業合併收購者所認列或有對價之權益工具投資，指定透過其他綜合損益按公允價值衡量。

透過其他綜合損益按公允價值衡量之權益工具投資係按公允價值衡量，後續公允價值變動列報於其他綜合損益，並累計於其他權益中。於投資處分時，累積損益直接移轉至保留盈餘，並不重分類為損益。

透過其他綜合損益按公允價值衡量之權益工具投資之股利於本公司收款之權利確立時認列於損益中，除非該股利明顯代表部分投資成本之回收。

(2) 金融資產之減損

本公司於每一資產負債表日按預期信用損失評估按攤銷後成本衡量之金融資產（含應收帳款）之減損損失。

應收帳款按存續期間預期信用損失認列備抵損失。其他金融資產係先評估自原始認列後信用風險是否顯著增加，若未顯著增加，則按 12 個月預期信用損失認列備抵損失，若已顯著增加，則按存續期間預期信用損失認列備抵損失。

預期信用損失係以發生違約之風險作為權重之加權平均信用損失。12 個月預期信用損失係代表金融工具於報導日後 12 個月內可能違約事項所產生之預期信用損失，存續期間預期信用損失則代表金融工具於預期存續期間所有可能違約事項產生之預期信用損失。

所有金融資產之減損損失係藉由備抵帳戶調降其帳面金額。

(3) 金融資產之除列

本公司僅於對來自金融資產現金流量之合約權利失效，或已移轉金融資產且該資產所有權之幾乎所有風險及報酬已移轉予其他企業時，始將金融資產除列。

按攤銷後成本衡量之金融資產整體除列時，其帳面金額與所收取對價間之差額係認列於損益。透過其他綜合損益按公允價值衡量之權益工具投資整體除列時，累積損益直接移轉至保留盈餘，並不重分類為損益。

2. 權益工具

本公司發行之債務及權益工具係依據合約協議之實質與權益工具之定義分類為權益。

本公司發行之權益工具係以取得之價款扣除直接發行成本後之金額認列。

再取回本公司本身之權益工具係於權益項下認列與減除。購買、出售、發行或註銷本公司本身之權益工具不認列於損益。

3. 金融負債

(1) 後續衡量

所有金融負債係以有效利息法按攤銷後成本衡量。

(2) 金融負債之除列

除列金融負債時，其帳面金額與所支付對價（包含任何所移轉之非現金資產或承擔之負債）間之差額認列為損益。

(十三) 負債準備

認列為負債準備之金額係考量義務之風險及不確定性，而為資產負債表日清償義務所需支出之最佳估計。負債準備係以清償義務之估計現金流量折現值衡量。

(十四) 收入認列

本公司於客戶合約辨認履約義務後，將交易價格分攤至各履約義務，並於滿足各履約義務時認列收入。

1. 商品銷貨收入

商品銷貨收入來自電子設備產品之銷售。由於電子設備產品於運抵客戶指定地點或起運時（視合約約定而定），客戶對商品已有訂定價格與使用之權利且負有再銷售之主要責任，並承擔商品陳舊過時風險，本公司係於該時點認列收入及應收帳款。

(十五) 租賃

108年

本公司於合約成立日評估合約是否係屬（或包含）租賃。

1. 本公司為出租人

當租賃條款係移轉附屬於資產所有權之幾乎所有風險與報酬予承租人，則將其分類為融資租賃。所有其他租賃則分類為營業租賃。

本公司於轉租使用權資產時，係以使用權資產（而非標的資產）判斷轉租之分類。惟若主租賃係本公司適用認列豁免之短期租賃時，該轉租分類為營業租賃。

營業租賃下，減除租賃誘因後之租賃給付係按直線基礎於相關租賃期間內認列為收益。因取得營業租賃所發生之原始直接成本，係加計至標的資產之帳面金額，並按直線基礎於租賃期間內認列為費用。

2. 本公司為承租人

除適用認列豁免之低價值標的資產租賃及短期租賃之租賃給付係按直線基礎於租賃期間內認列為費用，其他租賃皆於租賃開始日認列使用權資產及租賃負債。

使用權資產原始按成本（包含租賃負債之原始衡量金額、租賃開始日前支付之租賃給付減除收取之租賃誘因、原始直接成本及復原標的資產之估計成本）衡量，後續按成本減除累計

折舊及累計減損損失後之金額衡量，並調整租賃負債之再衡量數。使用權資產係單獨表達於個體資產負債表。

使用權資產採直線基礎自租賃開始日起至耐用年限屆滿時或租賃期間屆滿時兩者之較早者提列折舊。

租賃負債原始按租賃給付之現值衡量。若租賃隱含利率容易確定，租賃給付使用該利率折現。若該利率並非容易確定，則使用承租人增額借款利率。

後續，租賃負債採有效利息法按攤銷後成本基礎衡量，且利息費用係於租賃期間分攤。若租賃期間、標的資產購買選擇權之評估或用於決定租賃給付之指數或費率變動導致未來租賃給付有變動，本公司再衡量租賃負債，並相對調整使用權資產，惟若使用權資產之帳面金額已減至零，則剩餘之再衡量金額認列於損益中。租賃負債係單獨表達於個體資產負債表。

107 年

當租賃條款係移轉附屬於資產所有權之幾乎所有風險與報酬予承租人，則將其分類為融資租賃。所有其他租賃則分類為營業租賃。

1. 本公司為出租人

營業租賃之租賃收益係按直線基礎於相關租賃期間內認列為收益。

2. 本公司為承租人

營業租賃給付係按直線基礎於租賃期間內認列為費用。

(十六) 員工福利

1. 短期員工福利

短期員工福利相關負債係以換取員工服務而預期支付之非折現金額衡量。

2. 退職後福利

確定提撥退休計畫之退休金係於員工提供服務期間將應提撥之退休金數額認列為費用。

確定福利退休計畫之確定福利成本（含服務成本、淨利息及再衡量數）係採預計單位福利法精算。服務成本（含當期服

務成本)及淨確定福利負債(資產)淨利息於發生時認列為員工福利費用。再衡量數(含精算損益及扣除利息後之計畫資產報酬)於發生時認列於其他綜合損益並列入保留盈餘，後續期間不重分類至損益。

淨確定福利負債(資產)係確定福利退休計畫之提撥短絀(剩餘)。淨確定福利資產不得超過從該計畫退還提撥金或可減少未來提撥金之現值。

(十七) 庫藏股票

子公司持有本公司股票，自採權益法之投資重分類為庫藏股票，並以子公司轉投資本公司之原始帳面價值為入帳基礎。子公司獲配本公司之現金股利於帳上係沖銷投資收益，並調整資本公積—庫藏股股票交易。

(十八) 所得稅

所得稅費用係當期所得稅及遞延所得稅之總和。

1. 當期所得稅

依我國所得稅法規定計算之未分配盈餘加徵所得稅，係於股東會決議年度認列。

以前年度應付所得稅之調整，列入當期所得稅。

2. 遞延所得稅

遞延所得稅係依帳載資產及負債帳面金額與計算課稅所得之課稅基礎二者所產生之暫時性差異計算。

遞延所得稅負債一般係就所有應課稅暫時性差異予以認列，而遞延所得稅資產則於很有可能有課稅所得以供可減除暫時性差異所產生之所得稅抵減使用時認列。

與投資子公司相關之應課稅暫時性差異皆認列遞延所得稅負債，惟本公司若可控制暫時性差異迴轉之時點，且該暫時性差異很有可能於可預見之未來不會迴轉者除外。與此類投資有關之可減除暫時性差異，僅於其很有可能有足夠課稅所得用以實現暫時性差異，且於可預見之未來預期將迴轉的範圍內，予以認列遞延所得稅資產。

遞延所得稅資產之帳面金額於每一資產負債表日予以重新檢視，並針對已不再很有可能具有足夠之課稅所得以供其回收所有或部分資產者，調減帳面金額。原未認列為遞延所得稅資產者，亦於每一資產負債表日予以重新檢視，並在未來很有可能產生課稅所得以供其回收所有或部分資產者，調增帳面金額。

遞延所得稅資產及負債係以預期負債清償或資產實現當期之稅率衡量，該稅率係以資產負債表日已立法或已實質性立法之稅率及稅法為基礎。遞延所得稅負債及資產之衡量係反映本公司於資產負債表日預期回收或清償其資產及負債帳面金額之方式所產生之租稅後果。

3. 當期及遞延所得稅

當期及遞延所得稅係認列於損益，惟與認列於其他綜合損益或直接計入權益之項目相關之當期及遞延所得稅係分別認列於其他綜合損益或直接計入權益。

若當期所得稅或遞延所得稅係自企業合併所產生，其所得稅影響數納入企業合併之會計處理。

五、重大會計判斷、估計及假設不確定性之主要來源

本公司於採用會計政策時，對於不易自其他來源取得相關資訊者，管理階層必須基於歷史經驗及其他攸關之因素作出相關之判斷、估計及假設。實際結果可能與估計有所不同。

管理階層將對估計與基本假設持續檢視。若估計之修正僅影響當期，則於修正當期認列；若會計估計之修正同時影響當期及未來期間，則於修正當期及未來期間認列。

重大會計判斷

(一) 對子公司具控制之判斷

如附註十一所述，本公司對若干公司持有少於半數之表決權，管理階層經考量本公司對該等公司之絕對持股比率、其他股東之相對持股比率及股權分散程度，以及股東間之書面協議及潛在表決權，認為本公司持有之表決權足以主導其攸關活動，故對該等公司具控制。

(二) 租賃期間 (適用於 108 年)

決定所承租資產之租賃期間時，本公司考量將產生經濟誘因以行使 (或不行使) 選擇權之所有攸關事實及情況，包括自租賃開始日至選擇權行使日間所有事實及情況之預期變動。考量主要因素包括選擇權所涵蓋期間之合約條款及條件、於合約期間進行之重大租賃權益改良及標的資產對承租人營運之重要性等。於本公司控制範圍內重大事項或情況重大改變發生時，重評估租賃期間。

估計及假設不確定性之主要來源

(一) 金融資產之估計減損

應收帳款之估計減損係基於本公司對於違約率及預期損失率之假設。本公司考量歷史經驗、現時市場情況及前瞻性資訊，以作成假設並選擇減損評估之輸入值。所採用重要假設及輸入值請參閱附註九。若未來實際現金流量少於預期，可能會產生重大減損損失。

(二) 承租人增額借款利率

決定租賃給付折現所使用之承租人增額借款利率，係以相當存續期間及幣別之無風險利率做為參考利率，並將所估計之承租人信用風險貼水及租賃特定調整 (例如，資產特性及附有擔保等因素) 納入考量。

六、現金及約當現金

	108年12月31日	107年12月31日
庫存現金及週轉金	\$ 153	\$ 153
銀行支票及活期存款	1,014,064	384,835
約當現金		
銀行定期存款	<u>1,066,200</u>	<u>344,000</u>
	<u>\$ 2,080,417</u>	<u>\$ 728,988</u>

銀行存款於資產負債表日之利率區間如下：

	108年12月31日	107年12月31日
銀行存款	<u>0.01%~1.750%</u>	<u>0.05%~1.045%</u>

七、透過其他綜合損益按公允價值衡量之金融資產

權益工具投資

	<u>108年12月31日</u>	<u>107年12月31日</u>
<u>非流動</u>		
<u>國外投資</u>		
未上市(櫃)股票	\$ 72,738	\$ 72,738

本公司依中長期策略目的投資國外公司普通股，並預期透過長期投資獲利。本公司管理階層認為若將該等投資之短期公允價值波動列入損益，與前述長期投資規劃並不一致，因此選擇指定該等投資為透過其他綜合損益按公允價值衡量。

八、按攤銷後成本衡量之金融資產

	<u>108年12月31日</u>	<u>107年12月31日</u>
<u>非流動</u>		
<u>國內投資</u>		
受限制定期存款(一)	\$ 3,620	\$1,403,620

(一) 按攤銷後成本衡量之金融資產質押之資訊，參閱附註三一。

九、應收帳款及其他應收款

	<u>108年12月31日</u>	<u>107年12月31日</u>
<u>應收帳款</u>		
<u>按攤銷後成本衡量</u>		
總帳面金額	\$ 1,161,621	\$ 1,193,843
減：備抵損失	(7,377)	(6,789)
	<u>\$ 1,154,244</u>	<u>\$ 1,187,054</u>
<u>其他應收款</u>		
應收退稅款	\$ 29,747	\$ 29,127
其他	645	1,091
	<u>\$ 30,392</u>	<u>\$ 30,218</u>

應收帳款

本公司對商品銷售之平均授信期間為 106 天，應收帳款不予計息。本公司採行之政策係僅與評等相當於投資等級以上(含)之對象進行交易，並於必要情形下取得足額之擔保以減輕因拖欠所產生財務損失之風險。信用評等資訊係由獨立評等機構提供；倘無法取得該等資訊，

本公司將使用其他公開可得之財務資訊及歷史交易記錄對主要客戶予以評等。本公司持續監督信用暴險及交易對方之信用等級，並將總交易金額分散至信用評等合格之不同客戶，另透過每年由風險管理委員會複核及核准之交易對方信用額度以管理信用暴險。

本公司按存續期間預期信用損失認列應收帳款之備抵損失。存續期間預期信用損失係使用準備矩陣計算。因本公司之信用損失歷史經驗顯示，不同客戶群之損失型態並無顯著差異，因此準備矩陣未進一步區分客戶群，僅以應收帳款逾期天數訂定預期信用損失率。

若有證據顯示交易對方面臨嚴重財務困難且本公司無法合理預期可回收金額，本公司直接沖銷相關應收帳款，惟仍會持續追索活動，因追索回收之金額則認列於損益。

本公司依準備矩陣衡量應收帳款之備抵損失如下：

108年12月31日

	未逾期	逾期1~60天	逾期61~90天	逾期91~180天	逾期超過180天	合計
預期信用損失率	-	5.59%	-	-	100%	-
總帳面金額	\$ 1,137,872	\$ 17,341	\$ -	\$ -	\$ 6,408	\$ 1,161,621
備抵損失(存續期間預期信用損失)	-	(969)	-	-	(6,408)	(7,377)
攤銷後成本	\$ 1,137,872	\$ 16,372	\$ -	\$ -	\$ -	\$ 1,154,244

107年12月31日

	未逾期	逾期1~60天	逾期61~90天	逾期91~180天	逾期超過180天	合計
預期信用損失率	-	7.14%	6.34%	-	100%	-
總帳面金額	\$ 1,174,240	\$ 13,790	\$ 10	\$ -	\$ 5,803	\$ 1,193,843
備抵損失(存續期間預期信用損失)	-	(985)	(1)	-	(5,803)	(6,789)
攤銷後成本	\$ 1,174,240	\$ 12,805	\$ 9	\$ -	\$ -	\$ 1,187,054

應收帳款備抵損失之變動資訊如下：

	108年度	107年度
年初餘額	\$ 6,789	\$ 4,564
加：本年度提列減損損失	588	2,225
年底餘額	\$ 7,377	\$ 6,789

十、存 貨

	108年12月31日	107年12月31日
製 成 品	\$356,080	\$365,734
在 製 品	340,847	297,712
原 料	<u>45,766</u>	<u>97,013</u>
	<u>\$742,693</u>	<u>\$760,459</u>

108 及 107 年度與存貨相關之銷貨成本分別為 3,218,718 仟元及 3,051,429 仟元。

108 及 107 年度之銷貨成本分別包括下列項目：

	108年度	107年度
存貨跌價及報廢損失	\$ 44,746	\$ 39,855
存貨盤(盈)虧	(<u>2</u>)	<u>56</u>
	<u>\$ 44,744</u>	<u>\$ 39,911</u>

十一、採用權益法之投資

	108年12月31日	107年12月31日
投資子公司	<u>\$ 1,042,646</u>	<u>\$ 392,617</u>

(一) 投資子公司

	108年12月31日	107年12月31日
台灣類比科技股份有限公司 (類比科公司)	\$ 646,103	\$ -
致強投資股份有限公司(致強 公司)	295,056	287,238
Aimtron Technology Corp. (Aimtron 公司)	<u>101,487</u>	<u>105,379</u>
	<u>\$ 1,042,646</u>	<u>\$ 392,617</u>

子公司名稱	所有權權益及表決權百分比	
	108年12月31日	107年12月31日
類比科公司	42.24%	-
致強公司	100.00%	100.00%
Aimtron 公司	100.00%	100.00%

本公司收購類比科公司之揭露，請分別參閱本公司 108 年度合併財務報告附註二八。本公司間接持有之投資子公司明細，請參閱附註三三。

本公司對類比科公司之持股為 42.24%，惟本公司指派類比科公司董事會達半數之成員，具主導其攸關活動之實質能力，故將其列為子公司。

108 及 107 年度採用權益法之子公司之損益及其他綜合損益份額，係依據各子公司同期間經會計師查核之財務報告認列。

十二、不動產、廠房及設備

	108年12月31日
自用	\$404,523
營業租賃出租	<u>84,201</u>
	<u>\$488,724</u>

(一) 自用 – 108 年

成本	自有土地	房屋及建築	儀器設備	研發設備	運輸設備	辦公設備	合計
108年1月1日餘額	\$ 114,526	\$ 464,616	\$ 9,737	\$ 30,576	\$ -	\$ 3,179	\$ 622,634
淨轉列為營業租賃 出租之資產	-	(109,258)	-	-	-	-	(109,258)
增添	-	2,758	2,965	30,676	2,869	1,371	40,639
處分	-	-	(2,477)	(7,210)	-	(95)	(9,782)
108年12月31日餘額	<u>\$ 114,526</u>	<u>\$ 358,116</u>	<u>\$ 10,225</u>	<u>\$ 54,042</u>	<u>\$ 2,869</u>	<u>\$ 4,455</u>	<u>\$ 544,233</u>
累計折舊							
108年1月1日餘額	\$ -	\$ 125,448	\$ 4,034	\$ 14,789	\$ -	\$ 1,063	\$ 145,334
淨轉列為營業租賃 出租之資產	-	(22,228)	-	-	-	-	(22,228)
折舊費用	-	13,327	2,398	8,425	184	960	25,294
處分	-	-	(1,385)	(7,210)	-	(95)	(8,690)
108年12月31日餘額	<u>\$ -</u>	<u>\$ 116,547</u>	<u>\$ 5,047</u>	<u>\$ 16,004</u>	<u>\$ 184</u>	<u>\$ 1,928</u>	<u>\$ 139,710</u>
108年12月31日淨額	<u>\$ 114,526</u>	<u>\$ 241,569</u>	<u>\$ 5,178</u>	<u>\$ 38,038</u>	<u>\$ 2,685</u>	<u>\$ 2,527</u>	<u>\$ 404,523</u>

於 108 年度由於並無任何減損跡象，故本公司並未進行減損評估。

折舊費用係以直線基礎按下列耐用年數計提：

房屋及建築	
廠房主建物	36 至 42 年
機電動力設備	10 至 41 年
工程系統	3 至 41 年
儀器設備	4 年
研發設備	4 年
辦公設備	4 年

(二) 營業租賃出租－108年

	<u>房屋及建築</u>
<u>成 本</u>	
108年1月1日餘額	\$ -
淨來自於自用資產	<u>109,258</u>
108年12月31日餘額	<u>\$109,258</u>
<u>累計折舊及減損</u>	
108年1月1日餘額	\$ -
淨來自於自用資產	22,228
折舊費用	<u>2,829</u>
108年12月31日餘額	<u>\$ 25,057</u>
108年12月31日淨額	<u>\$ 84,201</u>

本公司以營業租賃出租廠房及建築，租賃期間為3~5年，並有延展租期之選擇權。所有營業租賃合約均包含承租人於行使續租權時，依市場租金行情調整租金之條款。承租人於租賃期間結束時，對該資產不具有優惠承購權。

營業租賃之未來將收取之租賃給付總額如下：

	<u>108年12月31日</u>
第1年	<u>\$ 9,191</u>

折舊費用係以直線基礎按下列耐用年數計提：

房屋及建築	36至42年
-------	--------

(三) 107年

	自有土地	房屋及建築	儀器設備	研發設備	辦公設備	其他設備	合 計
<u>成 本</u>							
107年1月1日餘額	\$ 114,526	\$ 463,459	\$ 8,743	\$ 33,607	\$ 2,290	\$ 900	\$ 623,525
增 添	-	1,475	1,729	6,902	1,136	-	11,242
處 分	-	(318)	(735)	(9,933)	(247)	(900)	(12,133)
107年12月31日餘額	<u>\$ 114,526</u>	<u>\$ 464,616</u>	<u>\$ 9,737</u>	<u>\$ 30,576</u>	<u>\$ 3,179</u>	<u>\$ -</u>	<u>\$ 622,634</u>
<u>累計折舊</u>							
107年1月1日餘額	\$ -	\$ 109,793	\$ 2,532	\$ 17,035	\$ 600	\$ 800	\$ 130,760
折舊費用	-	15,973	2,237	7,687	710	100	26,707
處 分	-	(318)	(735)	(9,933)	(247)	(900)	(12,133)
107年12月31日餘額	<u>\$ -</u>	<u>\$ 125,448</u>	<u>\$ 4,034</u>	<u>\$ 14,789</u>	<u>\$ 1,063</u>	<u>\$ -</u>	<u>\$ 145,334</u>
107年12月31日淨額	<u>\$ 114,526</u>	<u>\$ 339,168</u>	<u>\$ 5,703</u>	<u>\$ 15,787</u>	<u>\$ 2,116</u>	<u>\$ -</u>	<u>\$ 477,300</u>

本公司於107年度由於並無減損跡象，故本公司並未進行減損評估。

營業租賃係出租本公司所擁有之不動產、廠房及設備，租賃期間為 1 至 5 年，並有延展租期之選擇權。承租人於租賃期間結束時，對該不動產不具有優惠承購權。

不可取消營業租賃之未來最低租賃給付總額如下：

	107年12月31日
1 年 內	\$ 12,612
超過 1 年但不超過 5 年	<u>8,023</u>
	<u>\$ 20,635</u>

折舊費用係以直線基礎按下列耐用年數計提折舊：

房屋及建築	
廠房主建物	36 至 42 年
機電動力設備	10 至 41 年
工程系統	3 至 41 年
儀器設備	4 年
研發設備	4 年
辦公設備	4 年
其他設備	3 年

十三、租賃協議

(一) 使用權資產－108 年

	108年12月31日
使用權資產帳面金額	
土 地	<u>\$ 78,900</u>
使用權資產之增添	<u>\$ _____</u>
使用權資產之折舊費用	
土 地	<u>\$ 2,912</u>
使用權資產轉租收益（帳列其他收入）	<u>\$ 5,319</u>

(二) 租賃負債－108 年

	108年12月31日
租賃負債帳面金額	
流 動	<u>\$ 2,401</u>
非 流 動	<u>\$ 77,045</u>

租賃負債之折現率區間如下：

	108年12月31日
土 地	<u>1.48%</u>

(三) 重要承租活動及條款

本公司承租土地，租賃期間為 19 年。於租賃期間終止時。本公司對所租賃之土地及建築物並無優先承購權，並約定未經出租人同意，合併公司不得將租賃標的之全部或一部分轉租或轉讓。

十四、商 譽

	<u>108年度</u>	<u>107年度</u>
<u>成 本</u>		
年初及年底餘額	<u>\$381,806</u>	<u>\$381,806</u>

係本公司於 97 年 10 月吸收合併圓創科技股份有限公司之合併商譽，經評估並無減損。

十五、無形資產

	<u>電腦軟體成本</u>
<u>成 本</u>	
108年1月1日餘額	\$ 11,688
單獨取得	909
處 分	(<u>11,400</u>)
108年12月31日餘額	<u>\$ 1,197</u>
<u>累計攤銷</u>	
108年1月1日餘額	\$ 1,185
攤銷費用	10,702
處 分	(<u>11,400</u>)
108年12月31日餘額	<u>\$ 487</u>
108年12月31日淨額	<u>\$ 710</u>

(接次頁)

(承前頁)

	<u>電腦軟體成本</u>
<u>成本</u>	
107年1月1日餘額	\$ 55,931
單獨取得	11,490
處分	(<u>55,733</u>)
107年12月31日餘額	<u>\$ 11,688</u>
<u>累計攤銷</u>	
107年1月1日餘額	\$ 34,478
攤銷費用	22,440
處分	(<u>55,733</u>)
107年12月31日餘額	<u>\$ 1,185</u>
107年12月31日淨額	<u>\$ 10,503</u>

攤銷費用係以直線基礎按下列耐用年數計提：

電腦軟體成本 1至2年

十六、其他資產

	<u>108年12月31日</u>	<u>107年12月31日</u>
<u>流動</u>		
預付款	\$ 9,193	\$ 8,953
暫付款	6,907	-
其他	<u>57</u>	<u>1,313</u>
	<u>\$ 16,157</u>	<u>\$ 10,266</u>
<u>非流動</u>		
存出保證金	\$ 594	\$ 533
預付設備款	-	1,632
其他	<u>2,094</u>	<u>-</u>
	<u>\$ 2,688</u>	<u>\$ 2,165</u>

十七、短期借款

	<u>108年12月31日</u>	<u>107年12月31日</u>
<u>無擔保借款</u>		
—信用額度借款	<u>\$511,360</u>	<u>\$430,080</u>

銀行信用額度借款之利率於 108 年及 107 年 12 月 31 日分別為 1.99%~2.49% 及 2.85%~2.99%。

十八、應付票據及帳款

	108年12月31日	107年12月31日
<u>應付票據</u>		
因營業而發生	\$ 41	\$ 15
<u>應付帳款</u>		
因營業而發生	593,916	615,700
	<u>\$593,957</u>	<u>\$615,715</u>

十九、其他應付款

	108年12月31日	107年12月31日
應付薪資及獎金	\$151,337	\$118,712
應付設備款	22,433	14,128
應付研發費用	9,584	5,522
其 他	80,171	70,817
	<u>\$263,525</u>	<u>\$209,179</u>

二十、負債準備－流動

	108年12月31日	107年12月31日
<u>流 動</u>		
員工福利(一)	<u>\$ 7,294</u>	<u>\$ 6,828</u>

	員 工 福 利
108年1月1日餘額	\$ 6,828
本年度新增	7,029
本年度迴轉／使用	(6,563)
108年12月31日餘額	<u>\$ 7,294</u>
107年1月1日餘額	\$ 6,000
本年度新增	6,000
本年度迴轉／使用	(5,172)
107年12月31日餘額	<u>\$ 6,828</u>

(一) 員工福利負債準備包含員工既得長期服務休假權利之估列。

二一、退職後福利計畫

(一) 確定提撥計畫

本公司所適用「勞工退休金條例」之退休金制度，係屬政府管理之確定提撥退休計畫，依員工每月薪資6%提撥退休金至勞工保險局之個人專戶。

(二) 確定福利計畫

本公司依我國「勞動基準法」辦理之退休金制度係屬政府管理之確定福利退休計畫。員工退休金之支付，係根據服務年資及核准退休日前6個月平均工資計算。本公司按員工每月薪資總額2%提撥退休金，交由勞工退休準備金監督委員會以該委員會名義存入台灣銀行之專戶，年度終了前，若估算專戶餘額不足給付次一年度內預估達到退休條件之勞工，次年度3月底前將一次提撥其差額。該專戶係委託勞動部勞動基金運用局管理，本公司並無影響投資管理策略之權利。

依據精算報告之確定福利計畫金額列示如下：

	108年12月31日	107年12月31日
確定福利義務現值	\$ 88,866	\$ 80,615
計畫資產公允價值	(39,652)	(36,115)
提撥短絀	<u>49,214</u>	<u>44,500</u>
淨確定福利負債	<u>\$ 49,214</u>	<u>\$ 44,500</u>

淨確定福利負債（資產）變動如下：

	確 定 福 利 計 畫 資 產 義 務 現 值	公 允 價 值	淨 確 定 福 利 負 債 (資 產)
107年1月1日	<u>\$ 72,012</u>	<u>(\$ 32,921)</u>	<u>\$ 39,091</u>
服務成本			
當期服務成本	162	-	162
利息費用（收入）	<u>1,080</u>	<u>(508)</u>	<u>572</u>
認列於損益	<u>1,242</u>	<u>(508)</u>	<u>734</u>
再衡量數			
計畫資產報酬（除 包含於淨利息之 金額外）	-	(799)	(799)
精算損失—人口統 計假設變動	3,707	-	3,707
精算損失—經驗調 整	<u>3,654</u>	<u>-</u>	<u>3,654</u>
認列於其他綜合損益	<u>7,361</u>	<u>(799)</u>	<u>6,562</u>
雇主提撥	<u>-</u>	<u>(1,887)</u>	<u>(1,887)</u>
107年12月31日	<u>80,615</u>	<u>(36,115)</u>	<u>44,500</u>

(接次頁)

(承前頁)

	確 定 福 利 義 務 現 值	計 畫 資 產 公 允 價 值	淨 確 定 福 利 負 債 (資 產)
服務成本			
當期服務成本	\$ 163	\$ -	\$ 163
利息費用 (收入)	<u>1,108</u>	<u>(512)</u>	<u>596</u>
認列於損益	<u>1,271</u>	<u>(512)</u>	<u>759</u>
再衡量數			
計畫資產報酬 (除包含於淨利息之金額外)	-	(1,098)	(1,098)
精算損失—人口統計假設變動	1,039	-	1,039
精算損失—財務假設變動	6,040	-	6,040
精算利益—經驗調整	<u>(99)</u>	<u>-</u>	<u>(99)</u>
認列於其他綜合損益	<u>6,980</u>	<u>(1,098)</u>	<u>5,882</u>
雇主提撥	<u>-</u>	<u>(1,927)</u>	<u>(1,927)</u>
108年12月31日	<u>\$ 88,866</u>	<u>(\$ 39,652)</u>	<u>\$ 49,214</u>

確定福利計畫認列於損益之金額依功能別彙總如下：

	108年度	107年度
營業成本	\$ 215	\$ 197
推銷費用	136	152
管理費用	104	93
研究發展費用	<u>305</u>	<u>311</u>
	<u>\$ 760</u>	<u>\$ 753</u>

本公司因「勞動基準法」之退休金制度暴露於下列風險：

1. 投資風險：勞動部勞動基金運用局透過自行運用及委託經營方式，將勞工退休基金分別投資於國內（外）權益證券與債務證券及銀行存款等標的，惟本公司之計畫資產得分配金額係以不低於當地銀行2年定期存款利率計算而得之收益。
2. 利率風險：政府公債之利率下降將使確定福利義務現值增加，惟計畫資產之債務投資報酬亦會隨之增加，兩者對淨確定福利負債之影響具有部分抵銷之效果。

3. 薪資風險：確定福利義務現值之計算係參考計畫成員之未來薪資。因此計畫成員薪資之增加將使確定福利義務現值增加。

本公司之確定福利義務現值係由合格精算師進行精算，衡量日之重大假設如下：

	108年12月31日	107年12月31日
折現率	0.875%	1.375%
薪資預期增加率	3.75%	3.75%

若重大精算假設分別發生合理可能之變動，在所有其他假設維持不變之情況下，將使確定福利義務現值增加（減少）之金額如下：

	108年12月31日	107年12月31日
折現率		
增加 0.25%	(\$ 3,095)	(\$ 2,909)
減少 0.25%	<u>\$ 3,237</u>	<u>\$ 3,045</u>
薪資預期增加率		
增加 0.25%	<u>\$ 3,100</u>	<u>\$ 2,932</u>
減少 0.25%	(<u>\$ 2,982</u>)	(<u>\$ 2,817</u>)

由於精算假設可能彼此相關，僅單一假設變動之可能性不大，故上述敏感度分析可能無法反映確定福利義務現值實際變動情形。

	108年12月31日	107年12月31日
預期1年內提撥金額	<u>\$ 2,052</u>	<u>\$ 1,980</u>
確定福利義務平均到期期間	14.1 年	14.7 年

二二、權益

(一) 股本

1. 普通股

	108年12月31日	107年12月31日
額定股數（仟股）	<u>200,000</u>	<u>200,000</u>
額定股本	<u>\$ 2,000,000</u>	<u>\$ 2,000,000</u>
已發行且已收足股款之 股數（仟股）	<u>86,172</u>	<u>86,172</u>
已發行股本	<u>\$ 861,721</u>	<u>\$ 861,721</u>

已發行之普通股每股面額為 10 元，每股享有一表決權及收取股利之權利。

(二) 資本公積

	108年12月31日	107年12月31日
<u>得用以彌補虧損、發放現金或撥充股本(1)</u>		
合併溢額	\$ 1,052,060	\$ 1,052,060
<u>僅得用以彌補虧損</u>		
員工認股權失效	45,152	45,152
庫藏股票交易	<u>73,075</u>	<u>70,858</u>
	<u>\$ 1,170,287</u>	<u>\$ 1,168,070</u>

1. 此類資本公積得用以彌補虧損，亦得於公司無虧損時，用以發放現金股利或撥充股本，惟撥充股本時每年以實收股本之一定比率為限。

(三) 保留盈餘及股利政策

依本公司章程之盈餘分派政策規定，年度決算如有盈餘，依法繳納稅捐，彌補累積虧損後，再提 10% 為法定盈餘公積，其餘再依法令規定提列或迴轉特別盈餘公積；如尚有餘額，併同累積未分配盈餘，由董事會擬具盈餘分配議案，提請股東會決議分派股東股息紅利。本公司章程規定之員工及董事酬勞分派政策，參閱附註二四之(六)員工酬勞及董事酬勞。

法定盈餘公積應提撥至其餘額達公司實收股本總額時為止。法定盈餘公積得用以彌補虧損。公司無虧損時，法定盈餘公積超過實收股本總額 25% 之部分除得撥充股本外，尚得以現金分配。

本公司依金管證發字第 1010012865 號函、金管證發字第 1010047490 號函及「採用國際財務報導準則 (IFRSs) 後，提列特別盈餘公積之適用疑義問答」等規定提列及迴轉特別盈餘公積。

本公司於 108 年 6 月 12 日及 107 年 6 月 12 日舉行股東常會，分別決議通過 107 及 106 年度盈餘分配案如下：

	107 年度	106 年度
法定盈餘公積	<u>\$ 47,386</u>	<u>\$ 31,720</u>
特別盈餘公積	<u>\$ 1,242</u>	<u>\$ 976</u>
現金股利	<u>\$430,860</u>	<u>\$292,985</u>
每股現金股利 (元)	<u>\$ 5.00</u>	<u>\$ 3.40</u>

本公司 109 年 3 月 18 日董事會擬議 108 年度盈餘分配案如下：

	<u>108年度</u>
法定盈餘公積	\$ 74,965
特別盈餘公積	\$ 18,485
現金股利	\$646,290
每股現金股利（元）	<u>\$ 7.5</u>

有關 108 年度之盈餘分配案尚待預計於 109 年 6 月 16 日召開之股東會決議。

(四) 特別盈餘公積

	<u>108年度</u>	<u>107年度</u>
年初餘額	\$ 17,244	\$ 16,268
提列特別盈餘公積	<u>1,242</u>	<u>976</u>
年底餘額	<u>\$ 18,486</u>	<u>\$ 17,244</u>

依持股比例就子公司持有母公司股票市價低於帳面金額之差額計提特別盈餘公積，嗣後得就市價回升部分迴轉。

(五) 其他權益項目

1. 國外營運機構財務報表換算之兌換差額

	<u>108年度</u>	<u>107年度</u>
年初餘額	(\$ 8,048)	(\$ 6,416)
國外營運機構換算差額	(<u>912</u>)	(<u>1,632</u>)
年底餘額	<u>(\$ 8,960)</u>	<u>(\$ 8,048)</u>

2. 透過其他綜合損益按公允價值衡量之金融資產未實現評價損益

	<u>108年度</u>	<u>107年度</u>
年初餘額	\$ 8,818	(\$ 24,006)
當期產生		
未實現損益		
權益工具	(55,437)	(632)
處分權益工具累計損益		
移轉至保留盈餘	<u>59,597</u>	<u>33,456</u>
年底餘額	<u>\$ 12,978</u>	<u>\$ 8,818</u>

(六) 庫藏股票

單位：仟股

收	回	原	因	年初及年底股數
<u>108年度</u>				
子公司持有本公司股票自長期投資轉列庫藏股票				<u>443</u>
<u>107年度</u>				
子公司持有本公司股票自長期投資轉列庫藏股票				<u>443</u>

子公司於資產負債表日持有本公司股票，相關資訊如下：

子 公 司 名 稱	持 有 股 數 (仟 股)	帳 面 金 額	市 價
<u>108年12月31日</u>			
致強公司	<u>443</u>	<u>\$ 47,131</u>	<u>\$ 56,040</u>
<u>107年12月31日</u>			
致強公司	<u>443</u>	<u>\$ 47,131</u>	<u>\$ 28,646</u>

子公司持有本公司股票視同庫藏股票處理，除不得參與本公司之現金增資及無表決權外，其餘與一般股東權利相同。

二、三、收 入

	<u>108年度</u>	<u>107年度</u>
客戶合約收入		
商品銷貨收入	\$ 5,041,092	\$ 4,435,576
其 他	<u>38,170</u>	<u>29,598</u>
	<u>\$ 5,079,262</u>	<u>\$ 4,465,174</u>

(一) 客戶合約之說明

IC 產品係銷售予終端客戶。本公司於 IC 產品銷售客戶達到約定條件時給予折扣，收入金額係考量銷售客戶過去訂購情況以最可能金額估計折扣金額。其餘商品係以合約約定固定價格銷售。

(二) 合約餘額

	<u>108年12月31日</u>	<u>107年12月31日</u>	<u>107年1月1日</u>
應收帳款（附註九）	<u>\$ 1,154,244</u>	<u>\$ 1,187,054</u>	<u>\$ 1,133,136</u>
合約負債			
商品銷貨	<u>\$ 43,165</u>	<u>\$ 34,220</u>	<u>\$ 27,740</u>

(三) 客戶合約收入之細分

	108年度	107年度
商品之類型		
電源管理 IC	\$ 3,983,894	\$ 3,539,855
運算放大器 IC	826,919	715,073
溫度偵測 IC	230,279	180,648
其 他	<u>38,170</u>	<u>29,598</u>
	<u>\$ 5,079,262</u>	<u>\$ 4,465,174</u>

二四、繼續營業單位淨利

(一) 其他收入

	108年度	107年度
廉價購買利益	\$ 38,563	\$ -
營業租賃租金收入	12,056	12,612
利息收入	9,445	8,511
其 他	<u>23,484</u>	<u>7,079</u>
	<u>\$ 83,548</u>	<u>\$ 28,202</u>

(二) 其他利益及損失

	108年度	107年度
淨外幣兌換(損失)利益	(\$ 16,319)	\$ 25,284
處分不動產淨利益	23	-
其 他	<u>(2)</u>	<u>-</u>
	<u>(\$ 16,298)</u>	<u>\$ 25,284</u>

(三) 財務成本

	108年度	107年度
銀行借款利息	(\$ 12,802)	(\$ 10,926)
租賃負債之利息	(1,190)	-
其 他	<u>(20)</u>	<u>-</u>
	<u>(\$ 14,012)</u>	<u>(\$ 10,926)</u>

(四) 折舊及攤銷

	108年度	107年度
不動產、廠房及設備	\$ 28,123	\$ 26,707
使用權資產	2,912	-
無形資產	<u>10,702</u>	<u>22,440</u>
合 計	<u>\$ 41,737</u>	<u>\$ 49,147</u>

(接次頁)

(承前頁)

	108年度	107年度
折舊費用依功能別彙總		
營業成本	\$ 1,305	\$ 1,179
營業費用	<u>29,730</u>	<u>25,528</u>
	<u>\$ 31,035</u>	<u>\$ 26,707</u>
攤銷費用依功能別彙總		
營業成本	\$ -	\$ -
推銷費用	70	-
管理費用	90	456
研究發展費用	<u>10,542</u>	<u>21,984</u>
	<u>\$ 10,702</u>	<u>\$ 22,440</u>

(五) 員工福利費用

	108年度	107年度
退職後福利		
確定提撥計畫	\$ 18,863	\$ 17,392
確定福利計畫 (附註二一)	<u>760</u>	<u>753</u>
	19,623	18,145
其他員工福利	<u>703,900</u>	<u>574,833</u>
員工福利費用合計	<u>\$723,523</u>	<u>\$592,978</u>
依功能別彙總		
營業成本	\$ 68,128	\$ 60,240
營業費用	<u>655,395</u>	<u>532,738</u>
	<u>\$723,523</u>	<u>\$592,978</u>

(六) 員工酬勞及董事酬勞

本公司依章程規定係以當年度扣除分派員工及董事酬勞前之稅前利益分別以 10% 至 25% 及不高於 2% 提撥員工酬勞及董事酬勞。108 及 107 年度員工酬勞及董事酬勞分別於 109 年 3 月 18 日及 108 年 3 月 21 日經董事會決議如下：

估列比例

	108年度	107年度
員工酬勞	15.20%	16.04%
董事酬勞	1.22%	1.28%

金額

	108年度		107年度	
	現	金	現	金
員工酬勞		\$164,812		\$106,401
董事酬勞		13,188		8,499

年度個體財務報告通過發布日後若金額仍有變動，則依會計估計變動處理，於次一年度調整入帳。

107及106年度員工酬勞及董事酬勞之實際配發金額與107及106年度個體財務報告之認列金額並無差異。

有關本公司109及108年董事會決議之員工酬勞及董事酬勞資訊，請至台灣證券交易所「公開資訊觀測站」查詢。

(七) 外幣兌換損益

	108年度	107年度
外幣兌換利益總額	\$ 82,179	\$116,504
外幣兌換損失總額	(98,498)	(91,220)
淨(損)益	<u>(\$ 16,319)</u>	<u>\$ 25,284</u>

二五、所得稅

(一) 認列於損益之所得稅

所得稅費用之主要組成項目如下：

	108年度	107年度
當期所得稅		
本年度產生者	\$145,689	\$ 62,526
以前年度之調整	998	3,179
	<u>146,687</u>	<u>65,705</u>
遞延所得稅		
本年度產生者	10,049	19,810
稅率變動	-	(10,943)
	<u>10,049</u>	<u>8,867</u>
認列於損益之所得稅費用	<u>\$156,736</u>	<u>\$ 74,572</u>

會計所得與所得稅費用之調節如下：

	108年度	107年度
繼續營業單位稅前淨利	<u>\$906,381</u>	<u>\$548,436</u>
稅前淨利按法定稅率計算之 所得稅費用	\$181,276	\$109,687
稅上不可減除之費損	(1,387)	(143)
可減除暫時性差異	4,981	(1,437)
投資抵減	(29,366)	(25,998)
稅率變動	-	(10,943)
以前年度之當期所得稅費用 於本年度之調整	998	3,179
與其他綜合損益組成部分相 關之所得稅	<u>234</u>	<u>227</u>
認列於損益之所得稅費用	<u>\$156,736</u>	<u>\$ 74,572</u>

我國於 107 年修正中華民國所得稅法，將營利事業所得稅稅率由 17%調整為 20%。該修正並規定 107 年度未分配盈餘所適用之稅率由 10%調降為 5%。

我國於 108 年 7 月經總統公布修正產業創新條例，明訂以 107 年度起之未分配盈餘興建或購置特定資產或技術得列為計算未分配盈餘之減除項目。

(二) 認列於其他綜合損益之所得稅

	108年度	107年度
<u>當期所得稅</u>		
本年度產生者		
— 確定福利之精算損益	<u>\$ 234</u>	<u>\$ 227</u>
<u>遞延所得稅</u>		
當年度產生者		
— 確定福利計畫再衡量數	\$ 942	\$ 1,086
— 透過其他綜合損益按公允價值衡量之金融資產未實現損益	<u>1,800</u>	<u>3,000</u>
	<u>\$ 2,742</u>	<u>\$ 4,086</u>

(三) 本期所得稅負債

	108年12月31日	107年12月31日
本期所得稅負債		
應付所得稅	<u>\$113,772</u>	<u>\$ 34,048</u>

(四) 遞延所得稅資產與負債

遞延所得稅資產及負債之變動如下：

108 年度

遞延所得稅資產	年 初 餘 額	認 列 於 損 益	認 列 於		年 底 餘 額
			認 列 於 損 益	其 他 綜 合 損 益	
暫時性差異					
備抵損失	\$ 1,497	\$ 118	\$ -	\$ -	\$ 1,615
備抵存貨跌價損失	27,643	6,898	-	-	34,541
企業合併	-	9,547	-	-	9,547
海外倉存貨調整	9,487	2,300	-	-	11,787
未實現兌換(利益)					
損失	(153)	1,864	-	-	1,711
遞延收入	11	4	-	-	15
負債準備	6,844	1,789	-	-	8,633
確定福利退休計畫	8,902	(2)	942	-	9,842
透過其他綜合損益					
按公允價值衡量					
之金融資產未實					
現損益	<u>3,000</u>	<u>(3,000)</u>	<u>1,800</u>	<u>1,800</u>	<u>1,800</u>
	<u>\$ 57,231</u>	<u>\$ 19,518</u>	<u>\$ 2,742</u>	<u>\$ -</u>	<u>\$ 79,491</u>

遞延所得稅負債

暫時性差異					
企業合併	\$ -	\$ 29,567	\$ -	\$ -	\$ 29,567

107 年度

遞延所得稅資產(負債)	年 初 餘 額	稅 率 變 動	認 列 於 其 他		年 底 餘 額
			認 列 於 損 益	綜 合 損 益	
暫時性差異					
備抵損失	\$ 894	\$ 158	\$ 445	\$ -	\$ 1,497
備抵存貨跌價損失	35,533	6,270	(14,160)	-	27,643
海外倉存貨調整	7,439	1,313	735	-	9,487
未實現兌換(利益)					
損失	1,185	209	(1,547)	-	(153)
遞延收入	46	8	(43)	-	11
負債準備	4,717	832	1,295	-	6,844
確定福利退休計畫	6,645	1,173	(2)	1,086	8,902
減損損失	5,553	980	(6,533)	-	-
透過其他綜合損益					
按公允價值衡量					
之金融資產未實					
現損益	<u>-</u>	<u>-</u>	<u>-</u>	<u>3,000</u>	<u>3,000</u>
	<u>\$ 62,012</u>	<u>\$ 10,943</u>	<u>(\$ 19,810)</u>	<u>\$ 4,086</u>	<u>\$ 57,231</u>

(五) 未於個體資產負債表中認列遞延所得稅資產之可減除暫時性差異

	108年12月31日	107年12月31日
可減除暫時性差異	<u>\$ 83,825</u>	<u>\$ 79,100</u>

(六) 所得稅核定情形

本公司截至 106 年度止之營利事業所得稅申報案件，業經稅捐稽徵機關核定。

二六、每股盈餘

單位：每股元

	108年度	107年度
基本每股盈餘	<u>\$ 8.74</u>	<u>\$ 5.53</u>
稀釋每股盈餘	<u>\$ 8.58</u>	<u>\$ 5.41</u>

用以計算每股盈餘之淨利及普通股加權平均股數如下：

本年度淨利

	108年度	107年度
用以計算基本及稀釋每股盈餘之淨利	<u>\$749,645</u>	<u>\$473,864</u>

股數

單位：仟股

	108年度	107年度
用以計算基本每股盈餘之普通股加權平均股數	85,729	85,729
具稀釋作用潛在普通股之影響： 員工酬勞	<u>1,621</u>	<u>1,889</u>
用以計算稀釋每股盈餘之普通股加權平均股數	<u>87,350</u>	<u>87,618</u>

若本公司得選擇以股票或現金發放員工酬勞，則計算稀釋每股盈餘時，假設員工酬勞將採發放股票方式，並於該潛在普通股具有稀釋作用時計入加權平均流通在外股數，以計算稀釋每股盈餘。於次年度決議員工酬勞發放股數前計算稀釋每股盈餘時，亦繼續考量該等潛在普通股之稀釋作用。

二七、取得投資子公司－取得控制

	<u>主要營運活動</u>	<u>收 購 日</u>	<u>具表決權之 所有權權益/ 收購比例(%)</u>	<u>移 轉 對 價</u>
類比科公司	數位與類比混合 積體電路	108年6月25日	42.24	\$ 597,639

本公司收購類比科公司係為繼續擴充本公司類比混合積體電路之營運。取得類比公司之說明，請參閱本公司 108 年度合併財務報告附註二八。

二八、資本風險管理

本公司進行資本管理以確保集團內各企業能夠於繼續經營之前提下，藉由將債務及權益餘額最適化，以使股東報酬極大化。本公司之整體策略並無重大變化，亦不須遵守其他外部資本規定。

本公司資本結構係由本公司之淨債務（即借款減除現金及約當現金）及權益（即股本、資本公積、保留盈餘及其他權益項目）組成。

本公司主要管理階層定期重新檢視集團資本結構，其檢視內容包括考量各類資本之成本及相關風險。本公司採用審慎之風險管理策略。

二九、金融工具

(一) 公允價值資訊－非按公允價值衡量之金融工具

本公司管理階層認為非按公允價值衡量之金融資產及金融負債之帳面金額趨近其公允價值或其公允價值無法可靠衡量。

(二) 公允價值資訊－以重複性基礎按公允價值衡量之金融工具

1. 公允價值層級

108年12月31日

	<u>第 1 等 級</u>	<u>第 2 等 級</u>	<u>第 3 等 級</u>	<u>合 計</u>
<u>透過其他綜合損益按公 允價值衡量之金融資 產</u>				
權益投資				
－國內上市(櫃)有 價證券	\$ -	\$ -	\$ 72,738	\$ 72,738

107 年 12 月 31 日

	第 1 等級	第 2 等級	第 3 等級	合 計
透過其他綜合損益按公 允價值衡量之金融資 產				
權益投資				
— 國外未上市 (櫃)				
有價證券	\$ -	\$ -	\$ 72,738	\$ 72,738

108 及 107 年度無第 1 級與第 2 級公允價值衡量間移轉之情形。

2. 第 3 等級公允價值衡量之評價技術及輸入值

國外未上市 (櫃) 權益投資係採用市場法作為評估模式。

(三) 金融工具之種類

	108年12月31日	107年12月31日
<u>金融資產</u>		
按攤銷後成本衡量之金融資 產 (註 1)	\$ 3,271,361	\$ 3,350,413
透過其他綜合損益按公允價 值衡量之金融資產		
權益工具投資	72,738	72,738
<u>金融負債</u>		
按攤銷後成本衡量 (註 2)	1,426,808	1,325,343

註 1：餘額係包含現金及約當現金、應收帳款、其他應收款、存出保證金及其他金融資產等按攤銷後成本衡量之金融資產。

註 2：餘額係包含短期借款、應付票據及帳款、其他應付款及存入保證金等按攤銷後成本衡量之金融負債。

(四) 財務風險管理目的與政策

本公司主要金融工具包括權益及債務投資、應收帳款、應付帳款、租賃負債及借款。本公司之財務管理部門係為各業務單位提供服務，統籌協調進入國內與國際金融市場操作，藉由依照風險程度與廣度分析暴險之內部風險報告監督及管理本公司營運有關之財務風險。該等風險包括市場風險 (包含匯率風險、利率風險及其他價格風險)、信用風險及流動性風險。

本公司之重要財務活動經營管理階層依相關規範及內部控制制度進行覆核，並對本公司之董事會提出報告。

1. 市場風險

本公司之營運活動使本公司承擔之主要財務風險為外幣匯率變動風險（參閱下述(1)）以及利率變動風險（參閱下述(2)）。

本公司有關金融工具市場風險之暴險及其對該等暴險之管理與衡量方式並無改變。

(1) 匯率風險

本公司從事外幣計價之銷貨與進貨交易，因而使本公司產生匯率變動暴險。本公司匯率暴險之管理係於政策許可之範圍內，利用外幣借款合約管理風險。

本公司於資產負債表日非功能性貨幣計價之貨幣性資產與貨幣性負債帳面金額，請參閱附註三二。

敏感度分析

本公司主要受到美元及人民幣匯率波動之影響。

下表詳細說明當新台幣（功能性貨幣）對各攸關外幣之匯率增加 5% 時，本公司之敏感度分析。

	美 元 之 影 響		人 民 幣 之 影 響	
	108年度	107年度	108年度	107年度
稅前淨利	<u>\$ 47,788</u>	<u>(\$ 32,755)</u>	<u>\$ 280</u>	<u>(\$ 1,037)</u>

(i) 主要源自於本公司於資產負債表日尚流通在外且未進行現金流量避險之美金計價應收、應付款項。

本公司於本年度對匯率敏感度上升，主係因以美金計價之銀行存款增加之故。

(2) 利率風險

因本公司內之個體同時持有固定及浮動利率資產及負債，因而產生利率暴險。

本公司於資產負債表日受利率暴險之金融資產帳面金額如下：

	108年12月31日	107年12月31日
具公允價值利率風險		
－金融資產	\$ 1,069,820	\$ 1,747,620
－金融負債	590,806	430,080
具現金流量利率風險		
－金融資產	1,014,034	384,805

敏感度分析

下列敏感度分析係依非衍生工具於資產負債表日之利率暴險而決定。對於浮動利率資產，其分析方式係假設資產負債表日流通在外之資產金額於報導期間皆流通在外。

若利率增加／減少 0.1%，在所有其他變數維持不變之情況下，本公司 108 及 107 年度之稅前淨利將分別增加／減少 1,014 仟元及 385 仟元，主因為本公司之變動利率淨資產利率暴險。

(3) 其他價格風險

本公司因權益證券投資而產生權益價格暴險。該權益投資非持有供交易而係屬策略性投資。本公司並未積極交易該等投資。

敏感度分析

下列敏感度分析係依資產負債表日之權益價格暴險進行。

若權益價格上漲／下跌 5%，108 及 107 年度稅前其他綜合損益將因透過其他綜合損益按公允價值衡量之金融資產之公允價值變動均增加／減少 3,637 仟元。

2. 信用風險

信用風險係指交易對方拖欠合約義務而造成本公司財務損失之風險。截至資產負債表日，本公司可能因交易對方未履行義務造成財務損失之最大信用風險暴險主要係來自於個體資產負債表所認列之金融資產帳面金額。

為減輕信用風險，本公司已訂定授信及應收帳款管理辦法以確保逾期應收款項之回收已採取適當行動。此外，本公司於資產負債表日會逐一複核應收款項之可回收金額以確保無法回收之應收款項已提列適當減損損失。據此，本公司管理階層認為本公司之信用風險已顯著減少。

另因流動資金及衍生金融工具之交易對方係信用良好之銀行，故該信用風險係屬有限。

應收帳款之對象涵蓋眾多客戶，分散於不同產業及地理區域。本公司持續針對應收帳款客戶之財務狀況進行評估。

本公司之信用風險主要係集中於本公司前五大客戶，本公司並無對任何單一交易對方或任何一組具相似特性之交易對方有重大的信用暴險。截至 108 年及 107 年 12 月 31 日止，對前五大客戶之信用風險集中情形均佔應收帳款合計之 40%。

3. 流動性風險

本公司係透過管理及維持足夠部位之現金及約當現金以支應集團營運並減輕現金流量波動之影響。本公司管理階層監督銀行融資額度使用狀況並確保借款合同條款之遵循。

銀行借款對本公司而言係為一項重要流動性來源。截至 108 年及 107 年 12 月 31 日，本公司未動用之短期銀行融資額度分別為 389,440 仟元及 477,120 仟元。

(1) 流動性及利率風險表

下表詳細說明本公司已約定還款期間之非衍生金融負債剩餘合約到期分析，其係依據本公司最早可能被要求還款之日期，並以金融負債未折現現金流量編製，其包括利息及本金之現金流量。

108 年 12 月 31 日

	要求即付或 短於 3 個月	3 至 6 個月	6 至 9 個月	9 個月以上	合 計
<u>非衍生金融負債</u>					
無附息負債	\$ 829,894	\$ 23,291	\$ 3,262	\$ 1,035	\$ 857,482
租賃負債	889	889	889	93,716	96,383
固定利率工具	391,040	120,320	-	-	511,360
	<u>\$1,221,823</u>	<u>\$ 144,500</u>	<u>\$ 4,151</u>	<u>\$ 94,751</u>	<u>\$1,465,225</u>

租賃負債到期分析之進一步資訊如下：

	短於1年	1~5年	5~10年	10~15年	15~20年	20年以上
租賃負債	\$ 3,556	\$ 14,225	\$ 17,781	\$ 17,781	\$ 17,781	\$ 25,259

107年12月31日

	要求即付或					合 計
	短於3個月	3至6個月	6至9個月	9個月以上		
非衍生金融負債						
無付息負債	\$ 819,673	\$ 2,049	\$ 2,337	\$ 835	\$ 824,894	
固定利率工具	307,200	122,880	-	-	430,080	
	\$1,126,873	\$ 124,929	\$ 2,337	\$ 835	\$1,254,974	

三十、關係人交易

除已於其他附註揭露外，本公司與其他關係人間之交易如下：

(一) 關係人名稱及其關係

關 係 人 名 稱	與 本 公 司 之 關 係
台灣類比科技股份有限公司	子 公 司
Dlight Riches	本公司間接持有之子公司
旭創科技(深圳)有限公司	本公司間接持有之子公司
上海強川微電子有限公司	本公司間接持有之子公司
怡鵬投資股份有限公司	主要管理階層
王陳淑貞	主要管理階層

(二) 營業收入

帳 列 項 目	關 係 人 類 別	108年度	107年度
營業收入淨額	子 公 司	\$ 136,819	\$ -

(三) 其他收入

帳 列 項 目	關 係 人 類 別	108年12月31日	107年12月31日
其他收入	子 公 司	\$ 1,687	\$ -

(四) 進 貨

帳 列 項 目	關 係 人 類 別	108年度	107年度
製成品	子 公 司	\$ 1,115	\$ -

(五) 應收關係人款項

帳 列 項 目	關 係 人 類 別	108年12月31日	107年12月31日
應收帳款	子 公 司	\$ 71,226	\$ -

(六) 應付關係人款項 (不含向關係人借款)

帳列項目	關係人類別	108年12月31日	107年12月31日
應付帳款	子公司	\$ 136	\$ -
其他應付款	間接持有之子公司	\$ 2,908	\$ 4,082

流通在外之應付關係人款項餘額係未提供擔保。

(七) 其他關係人交易

帳列項目	關係人類別	108年12月31日	107年12月31日
存出保證金	主要管理階層	\$ 9	\$ 5

帳列項目	關係人類別	108年度	107年度
營業費用	子公司	\$ 55,880	\$ 56,184
營業費用	主要管理階層	\$ 102	\$ 56

本公司與子公司間之營業費用，主係成本加成之勞務費用，勞務費用皆依照合約規定，無其他相當交易可供比較。

本公司與其他關係人間之租賃，租金之決定及付款條件係依據合約規定，無其他相當交易可供比較。

(八) 主要管理階層之獎酬

	108年度	107年度
短期員工福利	\$ 19,568	\$ 24,390
退職後福利	400	396
	<u>\$ 19,968</u>	<u>\$ 24,786</u>

董事及其他主要管理階層之薪酬係由薪酬委員會依照個人績效及市場趨勢決定。

三一、質抵押之資產

本公司下列資產已提供科學工業園區管理局作為土地租約保證及提供金融機構作為公開收購股票之保證金：

	108年12月31日	107年12月31日
質押定存單 (帳列按攤銷後成本 衡量之金融資產)	<u>\$ 3,620</u>	<u>\$ 1,403,620</u>

三二、具重大影響之外幣資產及負債資訊

以下資訊係按本公司功能性貨幣以外之外幣彙總表達，所揭露之匯率係指該等外幣換算至功能性貨幣之匯率。具重大影響之外幣金融資產及負債資訊如下：

108年12月31日

<u>外幣資產</u>	<u>外幣</u>	<u>匯率</u>	<u>帳面金額</u>
<u>貨幣性項目</u>			
美元	\$ 61,236	30.080	\$ 1,841,979
人民幣	1,968	4.321	<u>8,504</u>
			<u>\$ 1,850,483</u>
<u>非貨幣性項目</u>			
美元	2,500	29.095	<u>\$ 72,738</u>
<u>外幣負債</u>			
<u>貨幣性項目</u>			
美元	29,462	30.080	\$ 886,217
人民幣	673	4.321	<u>2,908</u>
			<u>\$ 889,125</u>

107年12月31日

<u>外幣資產</u>	<u>外幣</u>	<u>匯率</u>	<u>帳面金額</u>
<u>貨幣性項目</u>			
美元	\$ 47,337	30.720	\$ 1,454,193
人民幣	5,550	4.473	<u>24,825</u>
			<u>\$ 1,479,018</u>
<u>非貨幣性項目</u>			
美元	2,500	29.095	<u>\$ 72,738</u>
<u>外幣負債</u>			
<u>貨幣性項目</u>			
美元	26,012	30.720	\$ 799,089
人民幣	912	4.473	<u>4,079</u>
			<u>\$ 803,168</u>

具重大影響之外幣兌換損益（已實現及未實現）如下：

外幣	108年度		107年度	
	匯率	淨兌換（損）益	匯率	淨兌換（損）益
美元	30.92（美元：新台幣）	(\$ 15,650)	30.11（美元：新台幣）	\$ 26,079
人民幣	4.47（人民幣：新台幣）	(<u>777</u>)	4.56（人民幣：新台幣）	(<u>290</u>)
		(\$ 16,427)		\$ 25,789

三三、附註揭露事項

(一) 重大交易事項及(二)轉投資事業相關資訊：

1. 資金貸與他人：無。
2. 為他人背書保證：無。
3. 期末持有有價證券情形（不包含投資子公司、關聯企業及合資控制部分）。（附表一）
4. 累積買進或賣出同一有價證券之金額達新臺幣 3 億元或實收資本額 20% 以上。（附表二）
5. 取得不動產之金額達新臺幣 3 億元或實收資本額 20% 以上：無。
6. 處分不動產之金額達新臺幣 3 億元或實收資本額 20% 以上：無。
7. 與關係人進、銷貨之金額達新臺幣 1 億元或實收資本額 20% 以上：無。
8. 應收關係人款項達新臺幣 1 億元或實收資本額 20% 以上：無。
9. 從事衍生工具交易：無。
10. 被投資公司資訊。（附表三）

(三) 大陸投資資訊：

1. 大陸被投資公司名稱、主要營業項目、實收資本額、投資方式、資金匯出入情形、持股比例、投資損益、期末投資帳面金額、已匯回投資損益及赴大陸地區投資限額。（附表四）
2. 與大陸被投資公司直接或間接經由第三地區所發生之重大交易事項，及其價格、付款條件、未實現損益：請參閱附註三十。

致新科技股份有限公司
期末持有有價證券情形
民國 108 年 12 月 31 日

附表一

單位：除另註明外，
為新台幣仟元

持有之公司	有價證券種類及名稱	與發行人之關係	帳列	科目	期 (股或單位 仟)	帳 面 金 額	持 股 比 率 (%)	公 允 價 值	備 註
本公司	股票 大青節能科技股份有限公司	—	透過其他綜合損益按公允價值衡量之金融資產—非流動	公允價值變動	900	\$ -	1.29	\$ -	—
致強公司	股票 聚積科技股份有限公司	本公司擔任主要管理階層	透過其他綜合損益按公允價值衡量之金融資產—非流動	公允價值變動	523	59,325	1.29	59,325	註一
台灣類比科技股份有限公司	股票 DBAI Holdings Corporation 八維智能控股公司特別股股票	—	透過其他綜合損益按公允價值衡量之金融資產—非流動	公允價值變動	2,700	27,000	10	27,000	註二
	亞太創投基金第二期(基金)	—	透過其他綜合損益按公允價值衡量之金融資產—非流動	公允價值變動	500	10,830	-	10,830	—

註一：係依期末上市(櫃)證券收盤價計算。

註二：係依本公司取得之最近期財務報表計算。

註三：上列有價證券於 108 年 12 月 31 日並無提供質押、擔保或其他約定而受限制使用者。

致新科技股份有限公司
被投資公司資訊、所在地區…等相關資訊
民國 108 年度

附表三

單位：新台幣仟元

投資公司	被投資公司名稱	所在地區	主要營業項目	原本期初	投資金額	期末	持有		被投資公司本期	本公司	之
							股數(仟股)	比率			
本公司	致強公司	台灣新竹市	投資	\$ 300,000	\$ 300,000	100	\$ 295,056	\$ 9,493	\$ 9,493	(損)	9,493
	Aimtron 公司	British Virgin Island	投資	212,006	212,006	100	101,487	(3,139)	(3,139)	(損)	3,139
	台灣類比科技股份有限公司	台灣新竹市	銷售數位與類比混合積體電路	597,639	-	42.24	646,103	(3,484)	(3,484)	(損)	2,557
Aimtron 公司	DELIGHT RICHES 公司	香港	貿易	32,622	32,622	100	34,434	360	360		360
致強公司	台灣類比科技股份有限公司	台灣新竹市	銷售數位與類比混合積體電路	140,448	-	9.93	151,888	(3,484)	(3,484)	(損)	601

註一：係以原始外幣金額依原始匯率換算而得。

註二：係以被投資公司同期間經會計師查核之財務報表計算。

註三：係按未經會計師查核之財務報表計算。

六、公司及其關係企業最近年度及截至年報刊印日止，如有發生財務週轉困難情事，應列明其對本公司財務狀況之影響：無發生財務週轉困難情事。

柒、財務狀況及財務績效之檢討分析與風險管理

一、財務狀況

單位：新台幣仟元

項 目	年 度	107 年度	108 年度(註)	差 異	
				金額	%
流 動 資 產		3,035,797	5,045,226	2,009,429	66
不動產、廠房及設備		477,997	1,189,873	711,876	149
無 形 資 產		10,891	36,495	25,604	235
其 他 資 產		2,028,349	856,077	(1,172,272)	(58)
資 產 總 額		5,553,034	7,127,671	1,574,637	28
流 動 負 債		1,502,298	1,977,900	475,602	32
非 流 動 負 債		114,869	221,983	107,114	93
負 債 總 額		1,617,167	2,199,883	582,716	36
歸屬於母公司業主之權益		3,935,867	4,195,814	259,947	7
股 本		861,721	861,721	0	0
資 本 公 積		1,168,070	1,170,287	2,217	-
保 留 盈 餘		1,952,437	2,206,919	254,482	13
其 他 權 益		770	4,018	3,248	422
庫 藏 股 票		(47,131)	(47,131)	0	0
非 控 制 權 益		0	731,974	731,974	100
權 益 總 額		3,935,867	4,927,788	991,921	25

最近二年度資產、負債及股東權益發生重大變動項目（前後期變動達百分之二十以上，且變動金額達新臺幣一千萬元者）之主要原因及其影響及未來因應計畫：

1. 本年度合併報表因納入台灣類比科技股份有限公司，故相關資產及負債皆相較前一年增加。
2. 其他資產減少：係因金融資產減少。
3. 非控制權益增加：主要係納入台灣類比科技股份有限公司為合併個體產生之少數股權。

由上可知，對公司並未造成重大影響。

註：本公司於108年6月25日將台灣類比科技股份有限公司納為子公司。

二、財務績效分析

(一)財務績效比較分析表

單位：新台幣仟元

項 目 \ 年 度	107 年度	108 年度(註)	增(減)金額	變動比例%
營 業 收 入	4,465,551	5,672,678	1,207,127	27
營 業 毛 利	1,414,122	2,045,822	631,700	45
營 業 損 益	505,582	849,759	344,177	68
營 業 外 收 入 及 支 出	43,807	56,348	12,541	29
稅 前 淨 利	549,389	906,107	356,718	65
繼 續 營 業 單 位 本 期 淨 利	473,864	746,701	272,837	58
停 業 單 位 損 失	-	-	-	-
本 期 淨 利 (損)	473,864	746,701	272,837	58
本 期 其 他 綜 合 損 益 (稅 後 淨 額)	(7,513)	(61,552)	(54,039)	(719)
本 期 綜 合 損 益 總 額	466,351	685,149	218,798	47
淨 利 歸 屬 於 母 公 司 業 主	473,864	749,645	275,781	58
淨 利 歸 屬 於 非 控 制 權 益	0	(2,944)	(2,944)	100
綜 合 損 益 總 額 歸 屬 於 母 公 司 業 主	466,351	688,590	222,239	48
綜 合 損 益 總 額 歸 屬 於 非 控 制 權 益	0	(3,441)	(3,441)	100
每 股 盈 餘	5.53	8.74	3.21	58

增減比例變動分析說明：

1. 營業收入、營業毛利、營業利益增加：公司積極拓展產品線及調整產品銷售組合，提供高毛利產品的出貨量及持續的摺節成本，為營業收入、營業毛利、營業利益的增加。
2. 營業外收入增加：本期因收購案所產生之廉價購買利益。
3. 本期其他綜合損益：因金融資產評價損失增加。

註：本公司於108年6月25日將台灣類比科技股份有限公司納為子公司。

(二)預期銷售數量與其依據

本公司考量目前經營狀況及依據歷史經驗推估109年度預計銷售數量為1,913百萬顆。

三、現金流量分析

(一)最近二年度流動性分析

項 目	年 度		增（減）比例（%）
	107 年度(%)	108 年度(%) ^(註)	
現金流量比率	40	57	43
現金流量允當比率	70	101	44
現金再投資比率	5.83	14.26	145
增減比例變動分析說明：主係因營業活動淨現金流量增加所致。			

註：本公司於108年6月25日將台灣類比科技股份有限公司納為子公司。

(二)未來一年現金流動性分析

單位：新台幣仟元

期初現金餘額 (1)	全年來自營業 活動淨現金流 量(2)	全年現金流出 量(3)	現金剩餘 (不足)數額 (1)+(2)-(3)	預計現金不足額之補救措施	
				投資計畫	理財計畫
2,655,245	593,630	669,342	2,579,533	-	-
1. 未來一年現金流量變動情形分析： (1)營業活動：淨現金流入593,630仟元，主要係預計營業獲利，致營業活動現金淨流入。 (2)投資活動：淨現金流出23,052仟元，主要係購入研發設備所致。 (3)籌資活動：淨現金流出646,290仟元，主要係預計股利分配所致。 2. 預計現金不足額之補救措施及流動性分析：不適用。					

四、最近年度重大資本支出對財務業務之影響

(一)重大資本支出之運用情形及資金來源：

單位：新台幣仟元

計 劃 項 目	實際或預 期之資金 來源	實際或 預期完 工日期	所需資 金總額	實際或預定資金運用情形						
				102 年度	103 年度	104 年度	105 年度	106 年度	107 年度	108 年度
購置儀器儀器	自有資金	108 年	17,685	4,247	735	1,361	1,086	5,562	1,729	2,965
購置研發設備 及軟體	自有資金	108 年	93,962	6,043	13,831	7,210	5,173	11,728	18,392	31,585
辦公室及設備 修繕	自有資金	108 年	17,478	1,229	372	3,740	1,727	3,670	2,611	4,129
購置運輸設備	自有資金	108 年	2,869	-	-	-	-	-	-	2,869

(二)預計可能產生效益：

1. 預計可增加之產銷量、值及毛利：無。
2. 其他效益說明：所購置之設備及軟體，將用以提升研究發展效能，加速產品量產時程及品質。

五、最近年度轉投資政策、其獲利或虧損之主要原因、改善計畫及未來一年投資計畫：

本公司轉投資為長期策略性投資為目的，本公司108年採權益法之投資利益為新台幣3,797仟元，未來仍將以長期策略性投資為原則，持續審慎評估轉投資計畫。

六、最近年度及截至年報刊印日止之風險事項評估：

(一)利率、匯率變動、通貨膨脹情形對公司損益之影響及未來因應措施：

1. 利率

本公司 108 年度合併利息收支淨損為 2,837 仟元，分別佔營業收入 5,672,678 仟元及營業利益 849,759 仟元之 0.05%及 0.33%，故利率變動對本公司之營業收入及營業利益影響不大。

2. 匯率

本公司 108 年度合併兌換淨損為 28,324 仟元，分別佔營業收入 5,672,678 仟元及營業利益 849,759 仟元之 0.50%及 3.33%。本公司 108 年度合併外銷比重約 84%，故匯率之變動對本公司損益具有其影響性，而本公司為因應匯率變動，採如下列措施：

(1)由專人負責匯率變化之觀察，以掌握匯市之最新狀況並使用外幣借款管理匯率風險。

(2)部分台幣付款改成外幣支付或增加外幣負債，以沖抵外幣資產之匯率風險。

3. 通貨膨脹

通貨膨脹對本公司損益並無重大之影響。

(二)從事高風險、高槓桿投資、資金貸與他人、背書保證及衍生性商品交易之政策、獲利或虧損之主要原因及未來因應措施：

1. 本公司並未從事高風險、高槓桿投資、資金貸與他人及背書保證之情事。

2. 本公司從事衍生性金融商品之交易，主要係為規避外幣因匯率變動產生之風險，本公司之避險策略係以能夠規避大部分市場匯率風險為目的，並作定期評估。

(三)未來研發計畫及預計投入之研發費用：本公司將持續開發與資訊、通訊及消費性電子產品相關之類比 IC 產品，研發費用佔營業收入約 10%~15%。

(四)國內外重要政策及法律變動對公司財務業務之影響及因應措施：本公司將持續注意可能影響公司營運的政策及法令之變動，並即時作出因應對策，以降低因國內外重要政策及法律變動對公司財務業務之影響。

(五)科技改變及產業變化對公司財務業務之影響及因應措施：科技產業不斷地變化，本公司持續開發新產品及拓展新客戶以維持公司競爭力及成長力。

(六)企業形象改變對企業危機管理之影響及因應措施：本公司並無因企業形象改變而對公司產生重大影響之情形。

(七)進行併購之預期效益、可能風險及因應措施：最近年度及截至年報刊印日止，並無併購之情形。

(八)擴充廠房之預期效益、可能風險及因應措施：最近年度及截至年報刊印日止，並無擴廠之情形。

(九)進貨或銷貨集中所面臨之風險及因應措施：本公司最近年度最大之銷售客戶佔營業額約 7%，故無銷貨集中之情事；而最大之進貨廠商約佔進貨總額之 18%，故亦無進貨集中之情事。

(十)董事、監察人或持股超過百分之十之大股東，股權之大量移轉或更換對公司之影響、風險及因應措施：無此情形。

(十一)經營權之改變對公司之影響、風險及因應措施：本公司並無經營權改變之情形。

(十二) 訴訟或非訟事件，應列明公司及董事、監察人、總經理、實質負責人、持股比例超過百分之十之大股東及從屬公司已判決確定或尚在繫屬中之重大訴訟、非訟或行政爭訟事件，其結果可能對股東權益或證券價格有重大影響者，應揭露其系爭事實、標的金額、訴訟開始日期、主要訴訟當事人及截至年報刊印日止之處理情形：無。

(十三) 其他重要風險及因應措施：

本公司已建立了完整的網路及電腦安全防護系統，用以控管與維持公司的營運及會計等重要企業運作的功能，並於固定時間進行災難復原演練。針對重要服務之伺服器進行系統及資料備份排程，並將備份資料送至異地端存放，分散風險。網路防護部份則針對外部攻擊定期更新公司防護系統，減少因網路攻擊以非法方式入侵公司內部，造成公司內部系統之損壞。伺服器及個人電腦針對病毒及勒索軟體的防護部份也隨時更新，避免因此病毒影響造成重要資料及員工個資外洩。最近年度及截至年報刊印日止並未發現任何重大的網路攻擊或事件，對公司業務及營運產生重大不利之影響。

七、其他重要事項：無。

捌、特別記載事項

一、關係企業合併相關資料

(一)關係企業合併營業報告書

1. 關係企業概況

(1)關係企業組織圖：

A. 控制公司與從屬公司

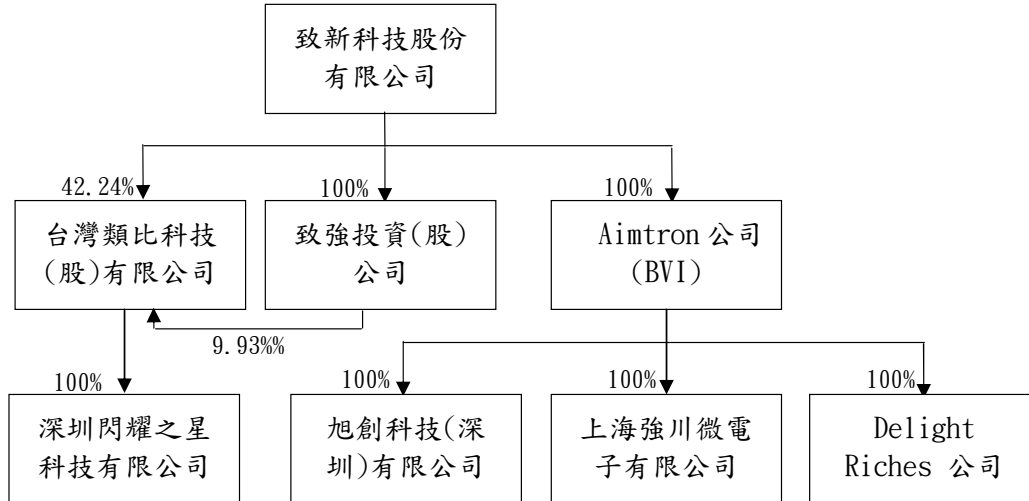

B. 依公司法第 369 條之 3 推定為有控制與從屬關係：無

(2)關係企業名稱、設立日期、地址、實收資本額及主要營業項目：

企業名稱	設立日期	地址	實收資本額	主要營業項目
致強投資(股)公司	96.05.28	新竹市建中路 136 號 2 樓	新台幣 3 億元	投資業
台灣類比科技(股)有限公司	88.03.25	新竹縣竹北市台元科技園區台元二街 1 號 7 樓之 1	NT 673,797 仟元	數位與類比混合積體電路等
Aimtron Technology Corp. (BVI)	93.04.15	Trustnet Chambers, P.O. Box 3444, Road Town, Tortola, British Virgin Islands	USD 7,040,000 (NT 212,006 仟元)	投資業
旭創科技(深圳)有限公司	93.08.02	深圳市福田區車公廟泰然四路泰然工業區 211 棟 615 室	HKD 1,500,000 (NT 6,407 仟元)	開發、設計消費性電子產品的軟體、提供相關技術諮詢及銷售自行開發的軟體
上海強川微電子有限公司	103.01.02	上海市長寧區中山西路 999 號華開大廈 1215 室	USD 350,000 (NT 10,616 仟元)	開發、設計消費性電子產品的軟體、提供相關技術諮詢及銷售自行開發的軟體
Delight Riches Technology Limited	104.07.05	Room 20A, Kiu Fu Commercial Building, 300 Lockhart Road, Wan Chai, Hong Kong	USD 1,000,000 (NT 32,622 仟元)	貿易業

企業名稱	設立日期	地址	實收資本額	主要營業項目
深圳閃耀之星科技有限公司	104.01.06	中國大陸深圳	CNY 6,000,000	從事電子產品及相關零配件批發、研究、設計、進出口及其相關配套業務

(3)依公司法第 369 條之 3 推定為有控制與從屬關係，其相同股東資料：無。

(4)整體關係企業經營業務所涵蓋之行業：

本公司整體關係企業經營業務所涵蓋的行業，主要以專業積體電路 IC 研發及銷售為主，一部分關係企業以投資業務為其經營範圍，另一部分主要經營電子產品及相關零配件研發、買賣。

(5)關係企業董事、監察人與總經理之姓名及其對該企業之持股情形：

企業名稱	職稱	姓名或代表人	持有股份	
			股數	持股比例
致強投資(股)公司	董事長	謝南強	0	0
台灣類比科技(股)有限公司	董事長	吳錦川(註)	0	0
	董事	謝南強	0	0
	董事	林登財	0	0
Aimtron Technology Corp. (BVI)	董事	吳錦川	0	0
旭創科技(深圳)有限公司	董事	吳錦川	0	0
	董事	楊人仰	0	0
	董事	林綱慶	0	0
上海強川微電子有限公司	董事	黃國庭	0	0
	監事	陳育川	0	0
Delight Riches Technology Limited	董事	薛惠雲	0	0
深圳閃耀之星科技有限公司	董事	劉紹宗	0	0

註：劉紹宗先生於 108 年 11 月 8 日退休卸任；同日由吳錦川先生接任董事長。

2. 關係企業營運概況

單位：新台幣仟元

企業名稱	資本額	資產總額	負債總額	淨值	營業收入	營業利益	本期損益	每股盈餘(元)
致強投資(股)公司	300,000	358,430	7,279	351,151	4,831(註)	(257)	9,493	0.32
台灣類比科技(股)公司	673,797	1,558,496	203,961	1,384,535	1,069,647	(2,569)	(3,484)	(0.05)
Aimtron Technology Corp. (BVI)	212,006	101,487	-	101,487	-	(77)	(3,139)	-
旭創科技(深圳)有限公司	6,407	8,424	2,083	6,341	25,225	2,309	(3,919)	-
上海強川微電子有限公司	10,616	11,131	803	10,328	28,236	256	890	-

企業名稱	資本額	資產總額	負債總額	淨值	營業收入	營業利益	本期損益	每股盈餘(元)
Delight Riches Technology Limited	32,622	105,488	71,054	34,434	303	183	360	-
深圳閃耀之星科技有限公司	25,830	5,160	382	4,778	-	(2,135)	(4,468)	-

註：致強投資(股)公司之營業收入主要為投資之股利收入。

(二)關係企業合併報表應揭露事項：

1.從屬公司名稱、與控制公司互為關係之情形、業務性質、控制公司所持股份或出資額比例

從屬公司名稱	與控制公司互為關係之情形	業務性質	控制公司所持股份或出資額比例
致強投資(股)公司	100%子公司	投資業	100% (註)
台灣類比科技(股)公司	52.17%子公司	數位與類比混合積體電路	52.17%(註)
Aimtron Technology Corp. (BVI)	100%子公司	投資業	100% (註)
旭創科技(深圳)有限公司	Aimtron Technology Corp. 100%子公司	開發、設計消費性電子產品的軟體、提供相關技術諮詢、銷售自行開發的軟體	100% (註)
上海強川微電子有限公司	Aimtron Technology Corp. 100%子公司	開發、設計消費性電子產品的軟體、提供相關技術諮詢、銷售自行開發的軟體	100% (註)
DELIGHT RICHES TECHNOLOGY LIMITED	Aimtron Technology Corp. 100%子公司	貿易業	100% (註)
深圳閃耀之星科技有限公司	台灣類比科技(股)公司 100%子公司	從事電子產品及相關零配件批發、研究、設計、進出口及其相關配套業務	100% (註)

註：本公司民國108度(自108年1月1日至12月31日止)依「關係企業合併營業報告書關係企業合併財務報表及關係報告書編製準則」應納入編製關係企業合併財務報表之公司與依IAS 27應納入編製母子公司合併財務報表之公司均相同，且關係企業合併財務報表所應揭露相關資訊於前揭母子公司合併財務報表中均已揭露，爰不再另行編製關係企業合併財務報表。

2.未列入本期關係企業合併財務報表之從屬公司名稱、持有股份或出資額比例及未合併之原因：無

3.控制公司與從屬公司間及從屬公司與從屬公司間已消除之交易事項、從事資金融通、背書保證之相關資訊、從事衍生性商品交易之相關資訊、重大或有事項、重大期後事項、持有票券及有價證券之名稱、數量、成本、市價(無市價者，揭露每股淨值)、持股或出資比例、設質情形及期中最高持股或出資情形、其他重要事項或有助於關係企業合併財務報表允當表達之說明事項：無

(三)關係報告書：不適用。

二、最近年度及截至年報刊印日止，私募有價證券辦理情形：無此情形。

三、最近年度及截至年報刊印日止，子公司持有或處分本公司股票情形：

最近年度及截至年報刊印日止，子公司並無處分本公司股票之情形。

單位：新台幣仟元；股

子公司名稱	實收資本額	資金來源	本公司持股比例	取得或處分日期	取得股數及金額	處分股數及金額	投資(損)益	截至年報刊印日止持有股數及金額	設定質權情形	本公司為子公司背書保證金額	本公司貸與子公司金額
致強投資(股)公司	300,000	自有資金	100%	-	-	-	-	443,433 股； 30,863 仟元	無	無	無

四、其他必要補充說明事項：無。

玖、重大影響之事項

最近年度及截至年報刊印日止，如有發生證券交易法第三十六條第三項第二款所定對股東權益或證券價格有重大影響之事項，亦應逐項載明：

本公司董事會於民國 107 年 12 月 5 日決議，以每股新台幣 23 元公開收購台灣類比科技股份有限公司之普通股股份 5%~90.07%，全數以現金為對價。

一、收購期間：自(台灣時間)民國 107 年 12 月 7 日(即「收購期間開始日」)至 108 年 1 月 10 日(即「收購期間屆滿日」)止。

二、收購目的：

(一) 透過此次公開收購以期開展雙方公司資源整合之機會，整合兩家公司的銷售管道，合力擴大國內外市場占有率與客戶群，提升競爭優勢。

(二) 考量雙方公司產品應用領域相似，透過有效整併集團資源，雙方可擴大集團營運規模。

三、預計產生之效益:期待擴大營運規模與提升國際競爭力，以更有效率的方式經營，為全體股東和產業創造價值。

四、對每股淨值及每股盈餘之影響:公開收購後，若能充分發揮綜效，對日後每股淨值與每股盈餘應有正面之助益。

本公司於民國 108 年 6 月取得台灣類比科技(股)公司過半董事席次，截至民國 109 年 3 月底止，本公司及本公司 100%子公司(致強投資股份有限公司)經由公開市場及公開收購合計取得台灣類比科技股份有限公司之普通股股份 54.51%。

致新科技股份有限公司



負責人：謝南強



